EL DIARIO PALENTINO

N.º REFUNDIDO 7.171

Fundado en 1882 y 1890

TELEFONOS
2006 ADMINISTRACIÓN
1353 REDACCIÓN
1526 IMPRENTA

EL DIA DE PALENCIA

Depósito Legal P.—2—1958

(Franqueo concertado)

DIRECCIONES
DIRECCIÓN Y TALLERES: MAYOR, 99
APARTADO DE CORREOS, 17

SABADO 30 MAYO 1964

EDICION MADRUGADA

2'00 ptas.

El Caudillo recibe en audiencia a Couve de Murville

El ministro francés de A. E. llegó el jueves a Madrid para celebrar importantes conversaciones

Madrid, 28.—Minutos antes de las siete de la tarde, llegó a Madrid por vía aérea el ministro de Asuntos Exteriores francés, M. Maurice Couve de Murville, acompañado de su esposa y de su séquito.

Integran el séquito del señor Couve de Murville, M. Charles Lucet, ministro plenipotenciario, director general de Asuntos políticos en el Quai d'Orsay, M. Claude Lebel, ministro plenipotenciario de primera clase, director de los Servicios de Información y Prensa en el Quai d'Orsay; M. François Paux, ministro plenipotenciario de segunda clase, director de Asuntos políticos de Europa, y M. Philip Mlanad, ministro plenipotenciario de segunda clase del Gabinete del Ministerio.

El señor Castiella presentó a M. Coude Murville al alto personal de su Ministerio y seguidamente el ministro francés pasó a la sala de recepciones del aeropuerto, que se hallaba adornada con banderas francesas y españolas, donde le esperaban los numerosos periodistas que habían acudido a recibirle.—Cifra.

Madrid, 28.—A su llegada al aeropuerto de Barajas, el señor Couve de Murville hizo las siguientes declaraciones:

«Quiero expresar mi satisfacción al llegar a Madrid para corresponder a la amable invitación del Gobierno español, y, en particular, de mi colega el ministro de Asuntos Exteriores, don Fernando María Castiella. Deseo agradecer a ambos la acogida y la generosa hospitalidad que nos brindan. Quiero, en fin, transmitir al pueblo español el saludo del pueblo francés.

Hace cinco años tuve ocasión de atravesar los Pirineos para celebrar el tercer centenario del Tratado que lleva este nombre; Tratado que fue, ciertamente, un acontecimiento relevante en las relaciones franco-españolas, pero que, por desgracia, no puso término definitivo a nuestros conflictos históricos ni significó la etapa final del establecimiento de relaciones pacíficas de buena vecindad .

Ha transcurrido desde entonces mucho tiempo y cada uno de nosotros ha pasado por las pruebas y ganado las glorias que son patrimonio de las viejas y verdaderas naciones. Hoy ya no existe entre nosotros ese tipo de problemas que hacen que los Estados se enfrenten. Todo, por el contrario, llama a Francia y a España a entenderse y a cooperar.

Todo, y en primer lugar la vecindad que crea lazos múltiples en el ámbito humano, en el ámbito económico y en el ámbito de la defensa. De ello son prueba la multiplicación de nuestros intercambios, la afluencia de la instalación en nuestro país de centenares de miles de vuestros compatriotas.

Todo y también el hecho de que somos, unos y otros, parte de esta Europa que después de haberse dispersado durante siglos por el mundo y de haber propagado nuestra civilización, particularmente gracias a vosotros españoles y a nosotros franceses, trata ahora de encontrarse a sí

(Continúa en última página)

Acuerdos del Gobierno

La ordenación triguera de la próxima campaña

Se ha iniciado la aplicación de los planes de ordenación rural

El pasado miércoles, día 27, se reunió el Consejo de Ministros en el Palacio de El Pardo, bajo la presidencia de S. E. el Jefe del Estado. Entre los numerosos acuerdos adoptados —de los que dimos íntegra referencia en nuestra anterior edición— destacan, para la región palentina, el informe del ministro de Agricultura, sobre ordenación triguera de la próxima campaña, y los decretos del mismo Ministerio relativos a la aplicación de los nuevos planes de ordenación rural.

Para nadie es un secreto la situación que atraviesa el campo castellano, con malas cosechas sucesivas, elevación desproporcionada de los costes y mano de obra, y constante emigración rural. Esta difícil coyuntura está a punto de agudizarse más aún este año, que había comenzado con buenos auspicios climatológicos, pero que la gran sequía del mes de Mayo amenaza convertir en calamitoso. Los agricultores de Castilla esperan ahora de la acción tutelar del Estado las medidas y disposiciones imprescindibles para paliar, en lo posible, tan crítico panorama. No sirven ya pequeños parches ni remiendos. Se ha llegado a una tesitura extrema, en la que se hace preciso un replantearniento total de la economía agraria, sobre nuevas bases y estructuras de producción. El problema de los precios de los productos del campo, por otro lado, exige ya una solución definitiva.

Por consiguiente, se han recibido con expectación y esperanza las palabras del ministro de Información y Turismo a los periodistas, al hablarles de los nuevos planes de ordenación rural, «que constituyen —dijo— un paso más hacia la planificación total del campo». Los labradores palentinos confían en que el Gobierno, a quien no se oculta la importancia de estos hechos, adopte con decisión las medidas más oportunas. Esperemos a que se conozcan los detalles del informe del ministro de Agricultura, con relación a la campaña triguera próxima y ordenación agraria, para valorar las posibilidades de subsistencia de nuestros pueblos, pendientes ahora de los acuerdos beneficiarios del Estado, y de la necesaria revalorización de unos productos, que cada día cuesta más caro obtener de la tierra.

Fueron incinerados, en lo alto de una pira, los restos de Nehru

Dos muertos en los tumultos promovidos ante su residencia para ver el cadáver

'Lucha entre bastidores" para elegir un nuevo líder político

Nueva Delhi, 28.—Los restos mortales de Jawaharlal Nehru han sido incinerados en lo alto de una pira funeraria, formada por maderos de sándalo, a la orilla del Jumna, río sagrado de los hindúes y muy cerca del lugar donde el cadáver del mahatma Ghandi fue quemado hace ahora dieciseis años.

Una salva de fusilería fue disparada y un gran grito surgió de la enorme multitud cuando las llamas, alentadas por el viento, comenzaron a consumir la pira funeraria sobre la cual había sido depositado el cadáver de Nehru, invisible bajo vestiduras de seda y perfumadas maderas de sándalo. Fue el nieto mayor del fallecido primer ministro, Sanjay, de 18 años de edad, el que aplicó la antorcha a la pira funeraria, que en unos minutos redujo a cenizas los restos mortales del dirigente. Eran las 4,37 de la tarde (hora local).

Según los observadores en esta capital, nunca desde la muerte del mahatma Ghandi se habían concentrado tales multitudes para dar su adiós espiritual a un dirigente.

Durante el paso del cortejo por las calles de la capital se produjo un movimiento de temor entre la muchedumbre al dejarse sentir un temblor de tierra, que fue precedido de un gran ruido. No obstante, el Departamento Meteorológico dijo que el epicentro del seismo se encontraba a unos quince kilómetros al suroeste de Delhi, añadiendo que no se habían producido daños.

DOS MUERTOS EN EL TUMULTO

Antes, la muchedumbre había irrumpido tumultuosamente en la residencia del fallecido jefe del Gobierno indio en un intento por ver su cuerpo. La policía informa que por lo menos dos personas resultaron muertas y doce heridas al intentar grupos de personas escalar la verja que rodeaba el domicilio de Nehru, que es de gran altura y está coronada por puntas.

Las informaciones de Prensa, sin embargo, hacen ascender el número de muertos a cuatro, al producirse una estampida en la residencia de Nehru.

La policía informa que un embajador se desmayó debido al calor ante la pira funeraria.—Efe.

NANDA TRATA DE BUSCAR UN SUCESOR A NEHRU

Nueva Delhi, 29.—Gulzai Lal Nanda, jefe de Gobierno interino de la India, ha iniciado una serie de conversaciones con funcionarios del Gobierno, para tratar de hallar un sucesor a Nehru, según señalan en fuentes generalmente bien informadas.

Nanda, siempre según las citadas fuentes, se ha entrevistado ya con el presidente del partido del Congreso, K. Kamraj y ahora lo está haciendo con diversas personalidades y ministros en un esfuerzo destinado a obtener la aprobación de todos ellos en cuanto a la persona sobre la cual ha de recaer la Jefatura de la nación.

Nanda, después de visitar a Kamraj se ha entrevistado con Indira Gandhi, hija de Nehru, que ha sido repetidamente mencionada como posible sucesora de su padre en la Jefatura del Gobierno.—Efe.

LUCHA "ENTRE BASTIDORES" EN EL PARTIDO DE NEHRU PARA ELEGIR UN NUEVO LIDER

Nueva Delhi, 29.—Apenas enfriadas las cenizas del que fue primer ministro de la India, Jawaharlal Nehru, en la pira fúnebre a orillas del Jumna, parece haberse iniciado una lucha "entre bastidores", en el seno de su partido, para elegir a un nuevo líder.

Los miembros más antiguos del partido del Congreso, en el que Nehru fue la figura indiscutida durante mucho tiempo, van a reunirse hoy para elegir su sucesor.

Los dos favoritos principales han sido hasta ahora Gulzari Lal Nanda —jefe del Gabinete provisional— y Lal Bahadur Shastri, ministro sin cartera, pero anoche se han realizado numerosas gestiones en favor del exministro de Hacienda Morají Desai.

Desai, considerado como probable sucesor de Nehru, fue separado del Gobierno hace algún tiempo.

Una comisión del partido del Congreso recomendará su elección al grupo parlamentario, el cual decidirá la elección oficial de su líder para presidir el Gobierno.

Pero algunos observadores políticos opinan que el gabinete interino de Nanda deberá continuar en funciones durante algunos días para permitir que sean solventadas las diferencias en el seno del partido.

Nanda conferenció ayer con el presidente del Congreso, K. Kamaraj.—Efe.

PRIMERA COMUNION DE UNA NIETA DEL CAUDILLO

Madrid.—En la capilla del Palacio de El Pardo, recibió su Primera Comunión la hija de los Marqueses de Villaverde, María del Mar, nieta de SS. EE. los Jefes del Estado.—(Foto Europa Press)

La procesión del Corpus Christi

El homenaje del fervor y las flores a Cristo Eucaristía

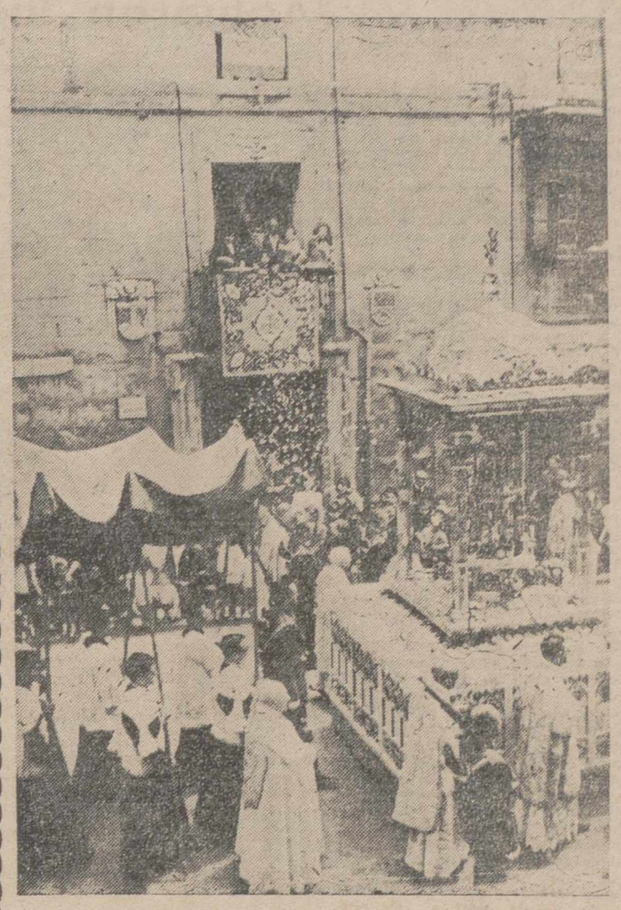

Cristo Eucaristía paseó triunfal por las calles de la ciudad, en la mañana del jueves de Corpus.

Una mañana sencilla y soleada —para no romper la continuidad refranera de los tres jueves relucientes del año— para que Cristo recibiese el homenaje y la pleitesía de los palentinos.

No faltó ese homenaje, y a lo largo del itinerario una multitud presenció el paso del solemne y fervoroso cortejo; y hubo —como todos los años— la presencia de flores, como una lluvia maravillosa y multicolor desde balcones y miradores.

La fotografía recoge un momento de la procesión eucarística; desde un balcón desciende sobre la «Carroza triunfal» (portando el Santísimo Sacramento), una lluvia de pétalos.

(Foto PAYA)

Colaboración especial de DIARIO-DIA

La reforma de los arrendamientos urbanos

Contratos que son objeto de revalorización

I

Ya está acordado y resuelto definitivamente en qué va a consistir la revalorización de alquileres. La Comisión de Justicia de las Cortes ha dado nueva redacción a los artículos 95 y 96 de la Ley de Arrendamientos Urbanos. La nueva Ley, tras de su aprobación por el Pleno de las Cortes, entrará en vigor el 1 de julio próximo. Pero los aumentos de renta por la revalorización establecida en el artículo 96 sólo se devengarán a partir del 1 de enero de 1965.

Tres cuestiones principales plantea el texto legal aprobado:

Primera. — ¿Qué arrendamientos van a ser objeto de revalorización o aumento de renta?

Segunda.—¿En qué cuantía?

Tercera.—¿Cómo se aplicará la revalorización?

ARRENDAMIENTOS REVALORIZADOS

Sobre el primer punto, de las palabras de la Ley se deduce con claridad meridiana, sin lugar a ninguna duda, lo siguiente:

Sólo pueden ser objeto de revalorización o aumento de renta los arrendamientos de locales de negocio y también los de viviendas comprendidas en el párrafo número 2 del artículo 6.º de la nueva Ley, cuyos arrendamientos subsistan el día 1 de julio de 1964.

De tales locales y viviendas quedan excluidos de la revalorización los contratos que hayan sido otorgados desde el día 12 de mayo de 1956 en adelante. También quedan excluídos los contratos que no se hallen en situación de prórroga legal, es decir, que haya vencido el plazo y sigan vigentes, por prórroga voluntaria del arrendatario. Igualmente quedan excluidos, por ahora, de la revalorización, y no serán por tanto objeto de aumento alguno, los arrendamientos de viviendas no compendidos en el párrafo 2 del artículo 6.º. Estas viviendas serán objeto de determinados porcentajes de aumento a señalar por el Gobierno, según las circunstancias económicas del país y mediante decreto que en su día se estudiará, y publicará antes del 1 de enero de 1965.

El párrafo número 2 del artículo 6.º se refiere a los contratos en los que es legal y admisible que las partes del contrato —arrendador y arrendatario— pacten voluntariamente la renuncia a los beneficios que la Ley otorga a los inquilinos de viviendas con o sin muebles. Esta renuncia se declara por la Ley en el párrafo 1 del mismo artículo como nula y sin valor ni efecto alguno. Las excepciones son las del párrafo 2. Estas excepciones se establecen en razón de la cuantía de la renta.

Los arrendamientos de viviendas del número 2 del artículo 6.º, en cuyos contratos se puede estipular la renuncia a los beneficios de la Ley especial arrendaticia y que, por determinación referenciada del artículo 95, pueden ser objeto de revalorización o aumento de renta, son los siguientes:

Viviendas que, ocupadas por primera vez en las fechas que se indican devengaren mensualmente en la respectiva fecha tope, como renta del inquilinato, una cantidad no inferior a la que seguidamente se expresa:

Hasta el 30 de septiembre de 1939, 500 pesetas; del 1 de octubre de 1939 al 1 de enero de 1942, 1.000 pesetas; del 2 de enero de 1942 al 31 de diciembre de 1946, 2.000 pesetas; del 1 de enero de 1947 al 31 de diciembre de 1956, 3.000 pesetas; del 1 de enero de 1957 al 31 de diciembre de 1959, 5.000 pesetas, y a partir de 1 de enero de 1960, 6.000 pesetas.

La precedente escala será de aplicación en poblaciones de más de un millón de habitantes. En las restantes poblaciones se aplicarán en dicha escala las siguientes reducciones en los tipos de renta:

En poblaciones de menos de 20.000

(Continúa en última página)

Comunicación directa con Wáshington a través del satélite Relay II

Madrid.—En uno de los salones del octavo piso de la Telefónica, se ha comunicado directamente con Wáshington a través del satélite Relay II. Estuvieron presentes altos cargos de la Compañía y el Embajador americano, Mr. Woodward.—(Foto Europa Press)

El ministro de Trabajo en Palma de Mallorca

Pasará unos días de descanso en aquellas islas

Palma de Mallorca, 29. — Para pasar unos días de descanso en Mallorca ha llegado a esta ciudad el ministro de Trabajo, señor Romeo, acompañado de su esposa. Su viaje tiene carácter absolutamente particular.—Cifra.

LA HORA INTERNACIONAL

Por JOSE LUIS ALONSO ALMODOVAR

Europeísmo frente a atlantismo

Desaparecida del primer plano de la política alemana la figura del doctor Adenauer, que había hecho de su alianza con Francia la piedra angular de la proyección exterior de la República federal de Bonn, dos tendencias pugnan abiertamente en el seno del Gabinete germano. La «vieja guardia» del partido cristiano-demócrata, siempre fiel al pensamiento de Adenauer, y algunos nuevos ministros, dirigidos por Schroeder, disienten en la trayectoria que debe imprimirse a las relaciones internacionales de Alemania. El canciller Erhard, de filiación inequívocamente anglófila, no se comporta, sin embargo, con un criterio unilateral. Por el contrario, la reconciliación germano-francesa ha continuado afirmándose en los últimos meses, y las entrevistas del general De Gaulle con Erhard y con el presidente Luebke no pudieron ser más cordiales.

Para el gran economista, hoy convertido en canciller, no debe de existir incompatibilidad entre atlantismo y europeísmo, pues ambas posturas son perfectamente coherentes, e incluso complementarias. En este aspecto, la política exterior de Bonn resulta muy equilibrada, pero su propia inestabilidad interna puede hacerla más vacilante. El máximo campeón del europeísmo, el exministro de Defensa, Strauss, se muestra firme partidario de la integración supranacional de Europa, al modo como la concibe Adenauer, en oposición a la tesis francesa federalista. Strauss no solo está respaldado por su poderoso partido social-demócrata de Baviera, sino que le apoyan, además, hombres tan influyentes en el Gobierno germano como Von Brentano y Krone, cuya rivalidad con Schroeder es bien manifiesta. El ministro del Exterior, por otra parte, se inclina hacia una actitud más suave hacia las naciones del Este, no compartida, por supuesto, por el equipo de Adenauer. De aquí, que concedamos una extraordinaria significación a la pequeña conferencia que, durante los pasados días, han venido celebrando, casi secretamente, Erhard, Strauss y Schroeder, en una aldea bávara. Puede decirse que se hallaban presentes los tres puntos de vista de la política alemana. El europeísmo a ultranza, intransigentemente anticomunista, representado por Strauss; un nuevo atlantismo, propicio a los anglosajones y defensor de la vidriosa coexistencia, que tiene por valedor a Schroeder; y la posición intermedia, con el profesor Erhard, apasionado partidario de la Alianza Atlántica y de la cooperación europea con Estados Unidos y Gran Bretaña, pero, propicio a la integración política del continente, superando el concepto de nacionalidad, y hostil al bloque comunista, sin componendas.

Erhard, sin duda, está perplejo ante las presiones norteamericanas sobre su Gabinete, encaminadas a conseguir una mejora de relaciones entre la Alemania Occidental y los países del «telón de acero». Durante años, la política alemana a este respecto era muy clara: ruptura de toda clase de contactos con aquellos Gobiernos que reconocieran al régimen «marioneta» de Pankow. Adenauer no admitió discusiones sobre esta cuestión. Una postura, en suma, similar a la adoptada por el mariscal Chiang Kai Chek, con relación a la China roja. A nuestro juicio, quizá sea poco realista, pero sí consecuente. Para el mundo libre, sólo debiera haber una Alemania, la de Bonn; y una única China, la de Taipeh. Este es el criterio rígido en el que hemos vivido los pasados años. La decisión de la Casa Blanca de suavizar su intolerancia puede convertirse en el suceso internacional más importante de la dinámica política actual. Londres y París le aceptan sin disimulos. En Bonn, por el contrario, se muestran muy recelosos. Erhard acaba de rechazar la sugerencia de Wáshington de normalizar las relaciones germanas con Yugoslavia. En este punto, se mantiene firme en la línea señalada por el canciller Adenauer.

La nueva política de Johnson hacia la Europa Oriental no podía ser bien vista por los gobernantes alemanes, que temen justificadamente que la reunificación del país se haga más difícil por momentos. Schroeder es el único que parece pensar en la conveniencia de una mayor flexibilidad, para tratar de conseguir resultados que no pudieron alcanzarse con fórmulas de intransigencia. Se comprende que un estadista como Erhard, poco experimentado aún en conflictos internacionales, vacile ante el camino a seguir. Las peticiones de Estados Unidos son inaceptables para el sentimiento nacional germano, que enarbolaba Adenauer. Y, dentro de su «estado mayor», Strauss y Schroeder preconizan acciones opuestas respecto a los anglosajones, a la unidad europea y al trato con los países comunistas. Una encrucijada compleja y desconcertante para el canciller.

M.C.D.2022

PALENCIA AL DIA

Entre rosas y banderas

La festividad del Corpus Christi tuvo un bello enmarque, entre rosas y banderas.

Las rosas, sembradas por las piadosas manos, al paso de Jesús Sacramentado, por las calles de la ciudad.

Las banderas puestas en las solapas de los transeúntes por las señoritas y niñas que postularon donativos para Cáritas.

Rosas y banderas fueron lo accesorio; si se quiere, lo decorativo del fausto día en el que se celebraba la institución de la Eucaristía por el Redentor, y el Día Nacional de Caridad.

Corpus Christi y Caridad, eran, ciertamente, lo substancial. Pero las rosas y las banderas pusieron la gracia y el símbolo en la excelsa jornada.

Una gracia de fervor y un símbolo de amor.

Como prendas hermosas para la gran belleza del día. Como testimonio de ofrenda popular y reverencia hacia el Dios hecho Rey; y como documento de caridad y solidaridad humanas.

La excelsa fecha del Corpus Christi por todo esto siguió brillando como ninguna.

La Banda Municipal de Música estuvo ayer de estreno por partida doble. Sus profesores estrenaron flamantes pantalones blancos, y la colectividad inauguró sus conciertos tradicionales en el kiosko del Salón.

Ya sabemos que las actuaciones de la Banda de Música se identifican bastante con el paso de las estaciones climáticas. Y acopla sus conciertos, en lugar y tiempo, al desarrollo de aquéllas.

Con la fiesta del Corpus Christi, que ya encarrila el año hacia el inminente verano, la banda deja sus actuaciones primaverales de la Plaza Mayor y se afinca en el templete del Salón, donde, a partir de ahora, y hasta que el verano decline, desgranará sus conciertos bisemanales —jueves y domingos—y los de los días de fiesta, en las atardecidas caniculares.

Numeroso público asistió a esta «Première» musical en nuestro principal parque.

Como noticia provincial lírica, destaca la velada poética celebrada el jueves en Reinoso de Cerrato, por los componentes de la revista hablada poética «Juan de Baños», de la Obra Sindical de Educación y Descanso.

Esta revista, en la que vienen integrándose poetas palentinos, va cumpliendo su noble singladura, que no es otra que la de ir derramando la belleza y la inquietud espiritual de la palabra versificada por los pueblos de nuestra provincia.

¡SERVIDORA DOMESTICA!
Acude al curso de Formación Profesional que para ti precisamente organiza la Sección Femenina de F. E. T.

GOBIERNO CIVIL

Reuniones de la Comisión de Servicios Técnicos, Junta Provincial de Construcciones Escolares y Consejo Provincial del Movimiento

A las doce de la mañana de ayer, en el Palacio de la Diputación Provincial se ha reunido el pleno de la Comisión Provincial de Servicios Técnicos, presidido por el Gobernador Civil y Jefe Provincial del Movimiento, don Francisco Queipo de Llano y Acuña, Conde de Toreno.

El señor Queipo de Llano y Acuña, ha presidido, asimismo, en la tarde de hoy la reunión ordinaria de la Junta Provincial de Construcciones Escolares, en las dependencias del Gobierno Civil, y el Consejo Provincial del Movimiento, en el domicilio social de la Jefatura Provincial de F. E. T. y de las J. O. N.-S.

Oportunamente ofreceremos a nuestros lectores información de estas reuniones, presididas por la primera autoridad provincial de Palencia.

VIDA RELIGIOSA

IGLESIA DE S. FRANCISCO

Solemne Procesión

Mañana sábado, día 30, a las ocho de la tarde, tendrá lugar la tradicional procesión que las Hijas de María dedican a su excelsa Madre.

MINISTERIO DE EDUCACION NACIONAL

JUNTA PROVINCIAL DE FORMACION PROFESIONAL INDUSTRIAL

ESCUELA DE MAESTRIA INDUSTRIAL

PALENCIA

MATRICULA PARA INGRESO

Durante el presente mes de mayo estará abierta la matrícula para ingreso en este Centro, en Preaprendizaje (edad mínima 12 años) y Aprendizaje (edad mínima 14 años).

Todos los que han solicitado beca para iniciar estudios en esta Escuela, deben efectuar la correspondiente matrícula y presentarse a examen los días siguientes:

PREAPRENDIZAJE: Día 5 de junio, a las 10 de la mañana.
APRENDIZAJE: Día 6 de junio, a las 10 de la mañana.

MATRICULA PARA REVALIDA DE OFICIALIA

Del 10 de mayo al 10 de junio, podrán inscribirse para efectuar las pruebas de Reválida de Oficialía Industrial, los operarios de la industria que deseen obtener dicho título académico.

Los requisitos y documentación necesaria, se indican en el tablón de anuncios de la Escuela.

Palencia, Mayo de 1964.
EL DIRECTOR,
DOMINGO SALVADOR GARCIA

REPRESENTANTE

Para Palencia y provincia precisa importante Empresa fabricante de artículos de gran consumo. Imprescindible estén ya introducidos en: Ferreterías, Electrodomésticos y Deportes.

Dirigir URGENTEMENTE carta manuscrita acompañando curriculum vitae a:

INGENIEROS CONSULTORES, S. A.
Paseo de Gracia, 71, 3.° Referencia 241 BARCELONA - (8)

La solemne procesión eucarística del Corpus Christi desfiló por Palencia la mañana del jueves

Ofició de Pontifical el doctor Souto Vizoso y presidió el Gobernador Civil, Conde de Toreno

Actuaron los danzantes de Frómista

Presidencia oficial de la procesión eucarística del Corpus Christi, en Palencia. Con el Gobernador civil, don Francisco Queipo de Llano y Acuña, Conde de Toreno, figuran el teniente coronel Gárate, Gobernador militar accidental; Presidente de la Audiencia, señor Sánchez Fuentes; Delegado de Hacienda, señor Fernández López; Director de la Fábrica «Santa Bárbara», coronel Fajardo Martel, y Comisario de Policía, señor Fernández Carballeda.—(Foto PAYA)

La solemne procesión eucarística del Corpus Christi desfiló, como en años anteriores, por Palencia la mañana del jueves.

En la Catedral hubo Misas rezadas desde las siete y media de la mañana, y a las diez, comenzó el solemne Pontifical, oficiado por el doctor Souto Vizoso, asistido del Cabildo Catedral; el sermón estuvo a cargo de don Angel González Vallejo, canónigo magistral. En el Coro, la Capilla catedralicia y la Schola Cantorum del Seminario de San José.

Finalizado el Pontifical, a las once y media, se inició la procesión, que desfiló, como en años anteriores, por Plaza de la Inmaculada, calle y Plaza de Santa Teresa, Eduardo Dato, Plaza de León, Mayor Principal, General Franco, Menéndez Pelayo, Juan de Castilla, Jorge Manrique, para terminar en la Catedral.

Abriendo paso marchaba la escuadra ciclista municipal, con uniforme de gala, y seguía un piquete de la Guardia Civil, también de gala, a caballo; gigantes y cabezudos; a continuación la Banda de Cornetas y Tambores de la Cruz Roja, e inmediatamente formaban los alumnos de las escuelas nacionales del «Ave María» y «Sindicatos Católicos», Colegios de «La Salle» y Maristas; colegio apostólico de Agustinos, y seráfico de Franciscanos; congregaciones marianas masculinas; jóvenes y hombres de A. C.; hermandades y cofradías masculinas; Adoración Nocturna; Ordenes Terceras; novicios de las Ordenes religiosas; Clero Regular; Seminaristas; Tribunal Eclesiástico, que formaba en el centro, seguido de la Cruz alzada de la Catedral, figurando a continuación el Clero Secular; Cabildo y cuadro de Beneficiados de la Catedral.

Inmediatamente el Santísimo Sacramento en el «Carro triunfante», a cuyos lados figuraban, revestidos, los profesores del Seminario de San José, escoltaba asimismo a la carroza del Santísimo, una escuadra de la Guardia Civil, de media gala. Seguía el Excmo. y Reverendísimo señor obispo, doctor Souto Vizoso, revestido de pontifical, y asistido por el Arcediano de la Catedral, don Eduardo Izquierdo, y por el Maestrescuela, don Zacarías Gama. A continuación, el Palio de respeto, llevado por alumnos del Seminario de San José. Inmediatamente después, monseñor Melendro, S. I., arzobispo de Anking.

Asistían a continuación, los consejeros provinciales del Movimiento, uniformados; pleno de la Corporación Municipal, de uniforme y bajo mazas, presidido por el teniente de alcalde doctor Melendro; representación de la Diputación Provincial, bajo mazas, y presidida por don Guillermo Herrero Martínez de Azcoitia; jefes y oficiales del Ejército, Guardia Civil, y Policía Armada.

Presidía el gobernador civil, don Francisco Queipo de Llano y Acuña, Conde de Toreno. Le acompañaban el teniente coronel Gárate, gobernador militar accidental; presidente de la Audiencia, don Benedicto Sánchez Fuentes; delegado de Hacienda, don Jaime Fernández López; director de la Fábrica «Santa Bárbara», coronel Fajardo; y comisario jefe de Policía, don Francisco Carballeda. Cerraba el cortejo la Banda Municipal de Música, dirigida por don Andrés Moro.

Numeroso público contempló el solemne cortejo, a lo largo del itinerario. Los «Danzantes» de Frómista, como es tradición bailaron a lo largo del recorrido.

Teatro Circo Holanda

INSTALADO EN EL ANTIGUO MATADERO

SABADO 30 DE MAYO DE 1964

7,45 TARDE 10,30 NOCHE

EXITO ARROLLADOR

DEL FORMIDABLE ESPECTACULO ARREVISTADO

LECCION DE TWIS

40 ARTISTAS 40 -- 15 Vedettes 15

en un desfile constante de atracciones en la pista luminosa del CIRCO HOLANDA

(AUTORIZADO MAYORES DE 18 AÑOS)

DOMINGO DESPEDIDA

CON TRES FUNCIONES

4,30 infantil — 7,30 — 10,45

PRECIOS POPULARES

BOXEO

Hoy extraordinaria velada pugilística en el "Ortega"

Organizada por la Federación Oeste de Boxeo y Delegación Palentina, mañana sábado, a las once de la noche, tendrá lugar en el Teatro-Cine Ortega una extraordinaria velada de boxeo en la que intervendrán destacados pugiles.

Se celebrarán cinco combates, con arreglo al siguiente orden:

Primer combate, pesos welter: París, de Valladolid, contra Alfredo García, gran pegador. Segundo combate, pesos gallos: Rodríguez de Salamanca, contra Terrados II, gran estilista. Tercer combate, pesos ligeros: Serrano II, hermano del célebre boxeador profesional, contra Núñez, de Valladolid, admirado por la afición palentina. Cuarto combate, pesos moscas, García, la maravilla del ring, contra Torices, challenger al campeonato de España de aficionados. Quinto combate (fondo), pesos ligeros: Pérez Eco, campeón de Salamanca, challenger al campeonato de España, contra Manuel López, campeón de Valladolid, vencedor en la anterior velada sobre Herreras.

Dr. J. A. LEDO POZUETA
Trastornos Circulatorios Periféricos
Cirugía Vascular
Núñez de Arce, 4. Telf. 2-25-45
VALLADOLID

Plazas en la Estación Experimental Agrícola de Palencia

Por Resolución de la Dirección Geneneral de Agricultura de 25 de marzo de 1964 («Boletín Oficial del Estado» de 29 de abril de 1964), se convoca concurso para cubrir una plaza de Capataz Agrícola y otra de Guarda-Obrero.

Las instancias solicitando una de las plazas deberá ser presentada, antes del 6 de Junio, en el Registro General del Ministerio de Agricultura.

Homenaje a Jorge Manrique, en Paredes de Nava

Le será tributado por periodista hispanoamericanos

El próximo domingo, día 31 de mayo, será tributado un homenaje al recuerdo de Jorge Manrique, en su «Patria chica», Paredes de Nava.

Este homenaje le será ofrecido por más de medio centenar de periodistas hispanoamericanos, que actualmente se hallan en Madrid realizando el XIII Curso de Estudios Superiores de Información y Documentación Española.

El grupo de periodistas llegará a Palencia la noche del sábado, día 30, para dedicar la mañana del domingo a visitar la Catedral palentina y otros monumentos. A las doce se desplazarán a Paredes de Nava, donde, a la una de mediodía, será tributado este homenaje, al recuerdo del glorioso autor de las «Coplas».

En esta comisión nutrida de periodistas hispanoamericanos figuran redactores y escritores de Argentina, Brasil, Guatemala, Colombia, Costa Rica, Méjico, Nicaragua, Bolivia, Chile, Ecuador, Perú, El Salvador y Uruguay; les acompañan asimismo una representación de la Escuela Sindical de Turismo y del Instituto de Cultura Hispánica.

Asimismo, acompañarán a los periodistas hispanoamericanos, en su viaje a Paredes de Nava, los poetas y escritores palentinos, José María Fernández Nieto y Antonio Alamo Salazar, nuestro compañero de Redacción, que participarán en el acto literario-homenaje a Jorge Manrique.

Presidirá representando al Gobernador civil, el presidente de la Diputación, señor Herrero Martínez de Azcoitia.

S. PAJARES GARCIA
PUERICULTOR DEL ESTADO EN MADRID Teléfono 2236945
CONSULTA EN PALENCIA:
SABADOS a las 11

Rincón ameno

COLOCACION

El señor persigue sin cesar a su amigo influyente para que le consiga una colocación para su hijo.

—Es un verdadero favor lo que te pido.

—Vamos a ver: ¿Qué es lo que sabe hacer tu hijo?

—¡Qué pregunta! ¡No sabe hacer nada! ¿No te estoy diciendo que te pido un verdadero favor?

DISFRAZ

Se comenta la detención por la Policía de un ladrón habilísimo que hasta entonces había logrado eludir la acción de la justicia.

—¡Y precisamente lo han detenido cuando iba maravillosamente disfrazado de mujer!

—En efecto; iba maravillosamente disfrazado, pero cometió un descuido.

—¿Qué hizo?

—Pasó por delante del escaparate de una tienda de vestidos sin detenerse a mirar.

NO HUBO ACUERDO

Después de una mala actuación de un torero, se lamentaba el apoderado:

—Me prometiste que esta tarde saldrías decidido a todo.

—Yo sí, pero el toro, no... No nos hemos puesto de acuerdo.

FUGA DE VOCALES, NUM. 7:
Q...n p.s. c.n s..v.d.d v. l.j.s
PR.V.RB.. CH.N.

Solución al número 6:
Aquel hombre que pierde la hon[ra por el negocio,
pierde el negocio y la honra.
QUEVEDO

CRUCIGRAMA
Número 86:

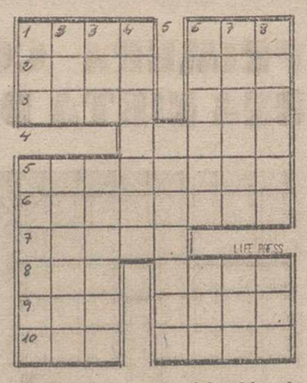

Horizontales: 1: Adverbio de tiempo. Aquí. 2: Monde. (al revés) Plural de letra. 3: Plural de consonante. Trabaje la tierra. 4: Detengan. 5: Golpe que dan algunos animales. 6: Alzar en sedición. 7: Puntas. 8: (al revés) Solo. Calzado. 9: Panadero árabe. Del mosquito. 10: Temporada. Batracio.

Verticales: 1: Lago del Brasil. Prenda militar. 2: Moneda japonesa. Agorar, presagiar. 3: Consonante. Acción inconsiderada. 4: Miramiento, veneración. 5: Observar. 6: Pusieran al horno. En el mar. 7: Cierto fruto. Comparativo. 8: Valeroso príncipe troyano, hijo de Antenor. Agarradera.

Sol al Crucigrama número 85:

Horizontales: 1: Apap. Lar. 2: Cala. Eñe. 3: Arar. ¡maP! 4: Epoca. 5: Sardanas. 6: Uniéralo. 7: Causa. 8: érI. Mozo. 9: saC. Oral. 10: ojA. Sosa.

Verticales: 1: Acá. Suceso. 2: Par. anaraJ. 3: Ala. Rínica. 4: Paredes. 5: Páramos. 6: Lemona. Oro. 7: Añacal. Zas. 8: Repaso. Ola.

Cuatro Cantones

Objetivo: Cristo del Otero

En lo alto del Otero, como sobre un tremendo e impresionante pedestal, Cristo Rey, en actitud de pacificación, como imponiendo un espiritual compás de espera a la ciudad, mira, guarda y bendice a Palencia.

El Cristo del Otero es como el incansable centinela de Palencia.

...Durante el día, su estilizada verticalidad se envuelve en el triste y escueto color pardo, y blanquea cuando el sol se rompe en sus aristas.

...Por la noche es como una lengua de luz, clavada en el picacho, incidiendo en la oscuridad, como en un maravilloso diálogo disparado a las estrellas.

El Cristo del Otero es algo más que un símbolo para Palencia; es como la pétrea realidad que hace del Otero un altar, convirtiendo en templo a toda la ciudad.

El Cristo del Otero es una página ciudadana, que está siempre abierta a los palentinos y a los de fuera.

Siempre es actualidad el Cristo del Otero para Palencia.

Pero hay momentos en que la actualidad se agudiza, se magnifica, se sublima y corre briosa a brillar con más potencia.

...Es el caso de ahora.

En la noche del último sábado de mayo, como colofón de una etapa mensual dedicada a Santa María, los hombres y jóvenes palentinos van a peregrinar hasta el Cristo Rey de piedra vertical.

No es necesario el dar detalles de esta «marcha espiritual» y varonil, porque no han escatimado esfuerzo ni medio para que tal marcha sea conocida por todos los hombres y todos los jóvenes de Palencia.

Pero queremos anticiparnos en la glosa, y presentimos ya la riada humana y viril, partiendo a las diez y media de la noche, en rezo y cántico, surcando la calle Mayor, trasponiendo los Jardinillos, y comenzando la escalada hacia Cristo Rey, el Cristo de piedra, todo palentino, porque en Palencia nació, en Palencia vive, y el sueño artístico de un palentino le hizo realidad.

Por el camino, rosario y viacrucis; y ya en el Cristo, la Santa Misa; a las doce y media o una menos cuarto, todo habrá concluído, y hombres y jóvenes, oída ya su misa dominical, descenderán del pedestal del Cristo del Otero gozando de la placidez de la noche.

Una maravillosa etapa sabatina, de la que en Palencia quedará honda y grata huella.

El P. Jorge Riezu, O. P., en la cátedra de teología para seglares

Está ofreciendo un interesante ciclo de doctrina social de la Iglesia

La segunda lección de la Cátedra de Teología para Seglares trató el tema de "La cuestión social y su contenido actual". El P. Jorge Riezu, O. P., fue presentando el proceso histórico de la llamada "Cuestión social", que necesariamente ha sufrido cambios y transformaciones con el desarrollo de la vida social misma. Por eso es necesario detenernos a estudiar lo que en cada época constituye la "Cuestión social".

El disertante presentó a continuación el contenido actual del problema social en el mundo. Se puso de manifiesto la complejidad y la diversidad de aspectos que lo forman.

Como cada época y cada comunidad social tiene su cuestión social, también España presenta hoy un conjunto de problemas que forman nuestra "Cuestión social" y frente a la que debemos tener una actitud de conocimiento y de preocupación.

En el diálogo que siguió a la exposición del P. Jorge Riezu se aclararon diferentes puntos.

La doctrina social de la Iglesia en sus líneas generales fue el tema de la tercera lección de este ciclo que está dando el P. Jorge Riezu en la Cátedra de Teología para seglares.

La Iglesia ha establecido una doctrina social que se nos presenta hoy como un conjunto perfecto de principios y normas suficientemente orientadoras.

El P. Jorge Riezu fue presentando con necesaria generalidad los puntos fundamentales de este cuerpo doctrinal. En el centro de este sistema social cristiano está colocado el hombre como persona con un destino sobrenatural. Desde aquí es posible señalar una serie de conclusiones y exigencias sociales. Igualmente se presentaron los puntos fundamentales de la propiedad privada, del trabajo humano, del derecho a la asociación y de la función orientadora y no absorbente del Estado.

El diálogo animado permitió concretar precisiones importantes.

CARTELERA

TEATRO PRINCIPAL

HOY:

Sesión continua, 4'30 tarde
Gran programa doble:
«HEROES DE TACHUELA»
(Pases: 5-8-11)
«LOS CAÑONES DE NAVARONE»
(Pases: 6 y 9)
Toleradas

CALIFICACION MORAL:

«Héroes de tachuela» (1), «Los cañones de Navarone» (2), «Fuga en el trópico» (3), «Marilí» (5), «La batalla de Siracusa» (5), «La espada de doble filo» (5), «Fugitivos del desierto» (2), «El proceso» (3 R.), «Siempre tú y yo» (5), «El manantial de la doncella» (3), «Yo confieso» (3), «El gato sin botas» (3).

Pelikan
GOMA ARABIGA

Industrias Gráficas
DIARIO-DIA
MAYOR, 145-147 - PALENCIA

Jóvenes: ¿Queréis dar una aplicación nobilísima a vuestros ocios? Ofreceos para formar equipos de captación de adultos iletrados, de alfabetizaciones difíciles y de tareas de extensión cultural.

Delegación Provincial de Juventudes

HOMENAJE DE LA JUVENTUD A LOS EXCOMBATIENTES

En la conmemoración que celebramos, de los 25 Años de la Paz de España, la juventud palentina, personificada en los jóvenes que militan en la Organización Juvenil Española, quiere rendir homenaje de afecto y consideración a los hombres de España que, combatiendo en la Cruzada Española, lograron para España con la victoria de 1939, la paz que disfrutamos hoy.

Reconoce la juventud, en la paz que disfruta, que ella fue fruto del heroísmo y de la sangre que sus mayores, sus propios padres, derramaron y por ello quiere ofrecer a todos los excombatientes, el sentido homenaje de afecto y veneración.

Tendrá lugar este homenaje el próximo domingo, a las 11,30, en el Gimnasio del Campo de la Juventud, presidido por las primeras autoridades y jerarquías provinciales y locales.

El acto consistirá en la celebración de la Santa Misa, a continuación la promesa de los afiliados a la Organización Juvenil Española y finalizará con el ofrecimiento del homenaje de la Juventud a los Excombatientes, por un afiliado.

La Delegación Provincial de Juventudes, al dar cuenta del homenaje proyectado, invita a todos los excombatientes palentinos a la asistencia al mismo, haciendo posible, de esta forma, el sentir unánime de todos los afiliados a la Organización Juvenil Española, de rendir homenaje sincero y cálido a todos los hombres de España que, unidos, consiguieron en esfuerzo tenaz la paz para España que hoy disfrutamos.

III CONCURSO PROVINCIAL DE POESIA

En su día, por el Jurado Calificador nombrado al efecto, fue fallado el III Concurso Provincial de Poesía, convocado por el Servicio de Actividades Culturales.

Fueron presentadas al Concurso numerosas obras poéticas y los premios concedidos fueron los siguientes:

Tema "La Paz Española y sus valores", primer premio a la obra presentada por L. Llacer, bajo el lema "La Paz".

Tema "La Paz y la Juventud", primer premio a la obra presentada por Valeriano Espina Cabezudo, bajo el lema "La Paz de un romántico".

Tema Palentino, primer premio a la obra presentada por Valeriano Espina Cabezudo, bajo el lema "El Claustro de un romántico".

LA MEDALLA DE BRONCE DE LA JUVENTUD CONCEDIDA A DON FELICIANO ALONSO OTERO, FUNCIONARIO DE LA DELEGACION DE JUVENTUDES

Por el Delegado Nacional de Juventudes y con motivo de la festividad de San Fernando, Patrono de la Juventud Española, ha sido concedida la Medalla de Bronce de la Juventud, en atención a los méritos que en él concurren, a don Feliciano Alonso Otero, funcionario de la Delegación Provincial de Juventudes de Palencia.

CASA DE SOCORRO

LESIONADOS. — El personal de servicio en la Casa de Socorro ha prestado asistencia médica a los siguientes:

María Trinidad Villa, de 6 años, herida inciso contusa en el meñique izquierdo.

Emma Gutiérrez, herida incisa en el primer espacio intercostal.

Pilar Pastor, de 7 años, herida incisa en el dedo índice izquierdo.

Carlos Albillo, de 7 años, herida contusa en el labio superior.

Persona activa

bien relacionada en comestibles y similares, con carnet, se precisa para reparto; introducción y vigilancia ventas. Informes: GASEOSA PRADANOS. Tno. 1751

CINE REY DON SANCHO

Hoy sábado: GRANDIOSO ESTRENO

Sesiones: 5-7'45 y 10'30

"DONDE TU ESTES"

Maurice Ronet — Claudia Mori

UNA MAGISTRAL INTERPRETACION
UN TEMA DE PALPITANTE ACTUALIDAD

(Mayores de 18 años)

M.C.D.2022

Acotaciones a la vida provincial

Paredes de Nava

Paredes de Nava —como tántas veces— anda en candelero.

La prosapia y la estela histórica de su solar, lo merecen. Por otra parte, Paredes tiene su belleza; su terrible belleza descarnada de esa Castilla sedienta y reseca, imponente y mayestática, silente y aquietada.

Quien quiera conocer esa tremenda belleza de Castilla, que se acerque a Paredes de Nava. En realidad no habrá perdido el tiempo, y se llevará una magnífica estampa de esa geografía terrible de Castilla, a punto de superarse, para que Castilla dé todo lo que pueda dar, aun a costa de sacrificar su paisaje inconfundible de grandeza, serenidad y desnudez.

Pero de todas formas por lo que ahora está en candelero Paredes de Nava no es por su geografía; es por su Historia y por su Arte.

El próximo domingo llegarán hasta Paredes más de medio centenar de periodistas hispanoamericanos, para rendir homenaje a Jorge Manrique. He aquí, cómo una figura literaria de hace siglos viene a ser ahora un magnífico imán para atraer a periodistas de dentro y fuera de España. Paredes —en su tremendo silencio— sigue siendo voz que llama y palabra que invita.

Hay más, sin embargo. Se trata de la figura de Alonso Berruguete.

...Porque Alonso Berruguete es la figura central de ese Museo parroquial de Santa Eulalia, que don Alejandro Luis está logrando convertir en realidad.

Y ahí está Paredes de Nava, en «candelero», ocupando las primeras páginas de la Prensa madrileña, y dando motivo de información amplia e interesante a través de las restauraciones que de importantes y valiosas pinturas se están llevando a cabo en Madrid.

Ya dimos cuenta la semana pasada de la atención que el diario madrileño «ABC» dedicó a las restauraciones de las tablas de Paredes de Nava. Esto es ya como un pórtico abierto para ir dando paso a la realidad del Museo Parroquial de Santa Eulalia, de Paredes de Nava. Y así va a ser porque, según las informaciones que tenemos de don Alejandro Luis (de quien publicaremos próximamente algunas interesantes manifestaciones a ese respecto), el Museo va a ser abierto pronto.

De momento ya vemos que Paredes de Nava continúa ocupando un puesto de vanguardia ante el interés de las gentes. Esto quiere decir que la Historia y el Arte continúan cotizándose. Berrugete y Manrique tienen aquí la palabra. Y Paredes se glorifica humanamente, porque lo merece.

Juventudes

Como en años pasados han llegado las juventudes falangistas hasta Autillo de Campos para tributar homenaje a la memoria de Fernando III el Santo.

...Autillo de Campos fue el solar en que fuera proclamado rey de Castilla y León el Patrono de las actuales juventudes españolas.

Y hay en Autillo de Campos una imagen mariana, ante la que es tradición oró el Rey Santo.

...Es Nuestra Señora del Castillo.

No podían las juventudes falangistas palentinas pasar por alto esta circunstancia doble que tiene por escenario el pueblecito de nuestra provincia, y por eso la muchachada de la O. J. E. de Palencia llegaron hasta Autillo de Campos, para trenzar una jornada simbólica y real a la vez.

Efectivamente, el domingo día 17, una centuria de muchachos de la O. J. E., de Palencia, llegó a Autillo de Campos; llevando el bagaje de sus canciones y sus mejores deseos, para honrar la memoria del Rey Santo y hacer ofrenda de flores a la imagen mariana ante la que Fernando III dejó su ofrenda de oraciones.

Ya en los últimos años la O. J. E. palentina viene dando vida a esta jornada dentro del mes de mayo, como cogollo y centro cordial de las fiestas que la Delegación Provincial de Juventudes programa para preparar la conmemoración grande de su Santo Patrón.

Y fue una jornada eminentemente juvenil, que se inició con fiesta religiosa, y tributo floral a Santa María, y que terminó con la celebración de un «fuego de campamento».

Autillo de Campos volvió a ser así primer plano de actualidad provincial, y las juventudes falangistas palentinas cumplieron con un deber ante su Patrón. De esta manera Autillo se incorpora a las celebraciones juveniles de rango provincial.

Tenía que ser así. Es Autillo de Campos un capítulo histórico que se convierte en imperativo en tales ocasiones.

Otra "hornada" docente

Una «hornada» más para el Magisterio provincial palentino.

Cincuenta y seis maestras y veintisiete maestros, que, tras dura lucha (porque los ejercicios son fuertes y la competencia grande), han logrado alcanzar la deseada meta de ingresar en el Magisterio Nacional.

Otra «hornada» de Maestros jóvenes, que se incorporan a ese ejemplar Magisterio de nuestra provincia, como savia nueva que, a la par de llevar vigores de juventud a tan eficaz Cuerpo profesional, se impregne de los tradicionales jugos plenos de competencia y de espíritu de entrega del Magisterio veterano.

Con estas incorporaciones de «hornadas» y «hornadas», año tras año, fue pasando a mejor vida una etapa de procedimientos didácticos que, aunque eficaces para su época, han quedado —sin embargo— superados con las modernas técnicas docentes, y que constituyen conocimientos profesionales que ahora se exigen al joven Magisterio.

Como colofón de estas Oposiciones hubo en la mañana del viernes, día 29 de mayo, una interesante reunión en las Escuelas del «Marqués de Santillana», en las Casas del hogar; en esta reunión se dieron normas interesantes a los Maestros, para su vida administrativa, de organización escolar con carácter práctico, indicaciones sobre trámites normales y corrientes, relaciones con los Municipios y organismos oficiales o profesionales, etc.

Esta reunión viene a ser algo así como esos cursillos de formación premilitar que el Frente de Juventudes da a los futuros reclutas antes de incorporarse al Cuartel, aunque la comparación tenga más de gráfica que de semejante.

Y es que los nuevos Maestros (especialmente los que nunca han ejercido interinamente), se encontrarán en el desempeño de su misión con cuestiones, trámites y circunstancias, cuya solución no está especificada en las contestaciones a los cuestionarios de la Oposición. De aquí que antes de incorporarse a la Escuela, se les den estas normas e instrucciones de carácter práctico, que no dudamos son de gran interés para los jóvenes Maestros.

...Una estupenda iniciativa, que los jóvenes Maestros estamos seguros tendrán oportunidad de agradecer a la Inspección de E. P. (y organismos que participan) en cuanto rápidamente tengan que poner en práctica las normas recibidas.

O.E.S.T.E
CHIQUILIN
ARTIACH CHIQUILIN BILBAO
para los hombres del mañana.
ARTIACH
más de cien clases de galletas

EL CONGRESO EUCARISTICO DE PALENZUELA

Será clausurado solemnemente por el Prelado palentino el domingo día 31

El pasado martes, día 26, ha comenzado el Congreso Eucarístico del arciprestazgo de Palenzuela.

Esta primera jornada fue dedicada a los niños, y hubo misa de Comunión, charlas catequísticas y eucarísticas, y procesión infantil.

El miércoles, día 27, «Día de las jóvenes», hubo Misa de Comunión y conferencias eucarísticas. Toda la jornada del día 28 estuvo dedicada a las solemnidades religiosas propias del Corpus Christi, eminentemente eucarísticas, que en el año actual han revestido especial solemnidad.

El cuarto día del Congreso, viernes 29, ha estado dedicado a las mujeres, con diversos actos religiosos y de información eucarística, y el quinto día sábado 30, estará dedicado a los hombres y los jóvenes, finalizando con una solemne Hora Santa.

Este Congreso eucarístico será clausurado el domingo, día 31. Aparte de las Misas de Comunión, se celebrará el solemne pontifical a las doce y media de mediodía, oficiando el prelado, doctor Souto Vizoso, que pronunciará una plática; la Misa se celebrará en la pradera de la ermita de Nuestra Señora de Allende el Río, Patrona de Palenzuela. Al «Ofertorio», se realizará la ofrenda de los alcaldes de la comarca.

La procesión se celebrará a las cinco de la tarde, con cuyo acto religioso culminará y será clausurado el Congreso eucarístico del arciprestazgo de Palenzuela.

Además de los alcaldes y Corporaciones municipales de la comarca, han prometido su asistencia diversas autoridades y representaciones provinciales.

La esposa del Gobernador Civil, en Guardo y en Cervera de Pisuerga

Visitó los complejos industriales de Guardo, la cátedra de Sección Femenina y el albergue "Pilar Madrazo"

A su regreso de un viaje a Riaño, la esposa del gobernador civil y jefe provincial del Movimiento, doña Cristina Fernández de Villavicencio y Osorio, se detuvo el lunes último en Guardo, para efectuar diversas visitas a los principales centros fabriles de la comarca y compartir durante algún tiempo las tareas de la cátedra de Industrias Rurales de Sección Femenina, que en la industriosa villa norteña viene llevando a cabo una interesante y meritoria labor.

A primeras horas de la mañana llegaba a Guardo la señora de Queipo de Llano. Le esperaban la delegada provincial de Sección Femenina, María de los Angeles Díaz Alvarez; alcalde de Guardo, don José María Coupeau y señora, así como varios miembros de la corporación municipal y mandos y profesores de la Cátedra y autoridades y jerarquías locales.

La señora de Coupeau obsequió a la esposa del gobernador civil con un precioso ramo de flores.

Seguidamente, doña Cristina Fernández de Villavicencio y demás personalidades, se trasladaron a Velilla, para visitar las obras de la Térmica. Fueron recibidos por el director de la empresa y alto personal técnico, junto con sus esposas. La señora de Queipo de Llano, después de recorrer detenidamente las instalaciones de la central, cuyas peculiaridades fueron explicadas minuciosamente, inició el regreso de nuevo a Guardo, donde asistió a una de las charlas y clases de cocina de la cátedra de Sección Femenina.

Visitó luego el complejo industrial de "Unión Española de Explosivos, S. A.", en compañía del personal de dirección y por la tarde, después de almorzar en Guardo, se trasladó a Cervera de Pisuerga, con la delegada de Sección Femenina.

En Cervera visitó asimismo el albergue nacional "Pilar Madrazo", interesándose por su funcionamiento y por la ingente tarea formativa, que allí viene llevando a cabo Sección Femenina.

LA CIMBALI
LA MAQUINA DEL COMPAS DE ORO

VEA ANTES LOS precios DE KELVINATOR
130 litros 8.900 PTS. — 260 litros 17.400 PTS.
150 litros 10.900 PTS. — 350 litros 19.850 PTS.
160 litros 11.500 PTS. — 375 litros 22.400 PTS.
205 litros 13.500 PTS. — IMPUESTOS INCLUIDOS
...SU SEGURO SERVIDOR
Kelvinator
EL FRIGORIFICO AMERICANO DE FAMA MUNDIAL
DISTRIBUIDORES EN PALENCIA
LA ESFERA - Mayor, 183 - Teléfono 16-23
ILDEFONSO VEGA - Mayor, 6 - Teléfono 14-84

La visita del Gobernador Civil a BARRUELO

En compañía de las primeras jerarquías sindicales, estuvo en algunas galerías del «Pozo Calero»

Celebró una reunión con los vocales sindicales y efectuó diversas visitas en la localidad

Densa, ciertamente, ha sido la visita de nuestra primera autoridad civil y jefe provincial del Movimiento a la localidad minera de Barruelo de Santullán. Densa e interesante, porque el conocimiento de los hombres de la mina y de sus problemas, en diálogo abierto, entraña calidades humanas de objetividad y de compañerismo.

A Barruelo de Santullán se trasladó en las primeras horas del lunes último don Francisco Queipo de Llano. Le acompañaba el delegado sindical provincial, don Guillermo Blanco Cipitria, y el vicesecretario de Ordenación Social, don Enrique Quirós García.

A su llegada a Barruelo fueron cumplimentados, en las dependencias de la dirección de «Minas de Barruelo, S. A.», por don Ignacio Rodríguez Tejada, director de la empresa y por el ingeniero don Blas Hermoso Gómez; se hallaban asimismo presentes el alcalde y jefe local del Movimiento, don Donato Ramos Valle; presidente de la Sección Social Provincial del Sindicato del Combustible, don Francisco Barredo Bermúdez; reverendo señor cura párroco; comandante del Puesto de la Guardia Civil y otras jerarquías sindicales y personalidades de la empresa.

Sobre mapas y croquis, les fue mostrada a las autoridades provinciales la concesión minera de Barruelo, cortes y pormenores geológicos y demás características más destacadas de la explotación. Seguidamente, el señor Queipo de Llano, con los señores Blanco Cipitria y Quirós García, y acompañados de los señores Rodríguez Tejada y Hermoso Gámez, se trasladó al «Pozo Calero», descendiendo hasta la planta 430-480, visitando diversas galerías y «tajos», interesándose por los pormenores del trabajo, que allí se estaba realizando y organización del mismo.

Después de permanecer largo rato en el interior del «Pozo Calero», regresaron a la superficie, visitando asimismo las instalaciones del exterior, tales como lavaderos de carbón, fábrica de briquetas, central térmica, servicios, etcétera, y, finalmente el Colegio de niñas y niños de la empresa, así como el «Hospital», donde conversaron las personalidades asistentes con varios de los mineros, que allí están recibiendo asistencia facultativa.

REUNION CON LAS SECCIONES SOCIALES

Por la tarde tuvo lugar una importante reunión en la Casa Sindical. Con el señor Queipo de Llano y jerarquías sindicales provinciales, se reunieron los vocales de las secciones sociales de los Sindicatos locales del Combustible de Barruelo de Santullán y de San Cebrián de Mudá.

Se inició el acto con unas palabras del señor Blanco Cipitria, para presentar a los asistentes nuestra primera autoridad civil, poniendo de relieve el interés del señor Queipo de Llano por visitar Barruelo, conocer a los hombres de la mina en su ambiente profesional y dialogar amistosamente con sus representantes sindicales y formarse, a través de sus palabras, idea exacta de sus problemas y aspiraciones.

Habló luego el señor Queipo de Llano. Después de saludar cordialmente a los asistentes, subrayó la ejemplaridad de los mineros de Barruelo, laboriosos y disciplinados, a la par que conscientes de su responsabilidad. Les hizo asimismo patente su deseo de escuchar sus problemas y aspiraciones, en la seguridad de que tanto él, como la Organización Sindical, sabrían llevarlos hasta donde fuera preciso para encontrar las soluciones de todos deseadas.

Las palabras finales del señor Queipo de Llano fueron acogidas con cálidos aplausos.

Intervinieron a continuación diversos vocales haciendo una exposición objetiva de los problemas más concretos y humanos de los mineros, problemas que, en síntesis y entre otros, son los siguientes: Preocupación por las pensiones de silicosos y necesidad de actualizarlas, conveniencia de construir en Barruelo instalaciones deportivas, arreglo de carreteras y caminos para hacer menos penoso el desplazamiento de los trabajadores a los lugares de trabajo, y estado actual de las viviendas construidas en la localidad por el Instituto Nacional de la Vivienda, algunas de las cuales necesitan reparaciones urgentes.

Después de departir brevemente con los representantes sindicales, el señor Queipo de Llano se trasladó al grupo de viviendas indicadas, algunas de las cuales visitó, conversando con los inquilinos sobre problemas en las mismas planteados.

OTRAS VISITAS EN BARRUELO

Posteriormente el señor Queipo de Llano estuvo en el Taller-Sindical de Formación Profesional, que recorrió detenidamente, charlando con los profesores y con los mineros, que allí están siguiendo actualmente un curso intensivo de formación sindical.

Se trasladó a continuación al Consultorio de la Obra Sindical 18 de Julio en Barruelo, visitando asimismo sus instalaciones y dependencias, mostrándose muy complacido por la gran labor asistencial, que en los más diversos aspectos la Organización Sindical está llevando a cabo en Barruelo de Santullán.

Ya de noche, el señor Queipo de Llano y jerarquías sindicales, iniciaron el regreso a Palencia.

EL CORPUS CHRISTI. — Como ya es tradicional no sólo en nuestro pueblo, sino en los de toda la geografía española, se celebró el día 28, la Festividad del Corpus Christi.

Después de la solemne Misa de once, se celebró la grandiosa procesión que recorrió las principales calles del pueblo y los artísticos altares desde los cuales se dió a los fieles la bendición con el Santísimo. Las calles eran cubiertas de flores por los niños que, vestidos con trajes de Primera Comunión, precedían al Santísimo. Los balcones y ventanas del recorrido estaban asimismo adornadas con banderas y colgaduras y una gran muchedumbre acompañó a Jesús Sacramentado en este triunfal recorrido por las calles de nuestro pueblo.

El Corresponsal

CARNET DE SOCIEDAD

Enlace Ruiz Baldajos-Torres González

El pasado día 24, en el Santuario de la Virgen del Valle, de Saldaña, contrajeron matrimonial enlace la bella señorita María Dolores Torres González, con don Antonio Ruiz Baldajos. La novia vestía elegante traje de raso turquesa y velo de tul ilusión.

Fueron apadrinados por el padre de la novia don Julián Torres Fernández, y por la hermana del novio doña Trinidad Ruiz Baldajos.

Bendijo la sagrada unión don Eugenio Frechoso, coadjutor de San Miguel de Saldaña, quien explicó magníficamente los Sacramentos y en particular el del matrimonio.

La Santa Misa fue acompañada al órgano por don Andrés Moro, Director de la Banda Municipal de Palencia, y la señorita Riol, con el violín. Un coro de distinguidas señoritas de la localidad, interpretaron un Ave-María.

Después de la ceremonia los numerosos invitados fueron espléndidamente obsequiados con un banquete servido en la Cafetería Varela.

La feliz pareja salió en viaje de luna de miel, para recorrer distintas capitales españolas.

DIETARIO

Sábado 30 de Mayo de 1964

SANTORAL. — Santos: Fernando III, rey; Félix I, papa; Gabino, Crispulo, Sico, Palatino, mártires; Exuperancio, Anastasio, obispos; Juana de Arco, virgen; Basilio, Emelia, confesores. (Misa: De San Fernando. Color: Blanco).

Sale el sol a las 4'48 horas y se pone a las 19'37 horas. Sale la luna a las 23'11 horas y se pone a las 7'52 horas. Cuarto menguante el 3.

REFRAN: En el mes de mayo el mastín es galgo.

EL TIEMPO EN PALENCIA

Barómetro: A las 18 de ayer, 697'2. A las 8 de hoy, 698'7. — Temperaturas: Máxima de ayer, 20'4. Mínima de hoy, 13'0. — Dirección del viento: A las 18 de ayer, W. A las 8 de hoy, calma. — Humedad relativa media, 70 por 100.

MATERIAL DE OFICINA, EN I. G. DIARIO-DIA

EFEMERIDES. — 1429: Grandes y Prelados juraron fidelidad al rey don Juan II en Palencia. — 1252: Muere San Fernando. — 1640: Muere Rubens. — 1744: Muere Pope. — 1778: Muere Voltaire. — 1814: Paz de París. — 1906: Apertura del túnel del Simplón. — 1926: Rindese Abd-el-Krim.

M.C.D.2022

DEPORTES

Copa de Ciudades en Feria

El Zaragoza jugará la final frente al Valencia

Los "maños" ganaron por 2-0 al Lieja

Zaragoza, 28.—Se ha celebrado esta noche en el campo de La Romareda el partido de desempate para la «Copa de Ciudades en Feria», semifinal, entre el Real Zaragoza y el Lieja. Venció el Zaragoza por dos tantos a cero. El primer tiempo terminó con el resultado de 1-0.

El Zaragoza, con este resultado, pasa a la final, que disputará al Valencia.

El campo estaba totalmente lleno, y los equipos, a las órdenes del colegiado francés señor Barberán, se alinearon así:

Lieja. — Delhasse; Neys, Leyenbe, Dfraigni; A. Sulon, Cribioli; Zerther, G. Sulon, Wefria, Kikolla y Crotto.

Zaragoza. — Yarza; Cortizo, Santamaria Reija; Pepin, País; Marcelino, Duca, Santos, Villa y Lapetra.

Los equipos no forzaron mucho el tren en la primera parte, pero dominó más el Zaragoza, que a los 43 minutos se apuntó el primer gol por medio de Duca, al rematar de cabeza un centro de Marcelino.

A los siete minutos de la segunda parte, un cabezazo de Marcelino a centro de Duca da en el larguero, recoge Santos y envía el balón a la red, consiguiendo el segundo y último tanto.

A partir de este momento el Zaragoza afloja la marcha y el Lieja domina un poco.

El Lieja se ha destacado, lo mismo que la vez anterior, por sus brusquedades, aunque en esta ocasión el árbitro francés señor Barberán no toleró tantas. Sin embargo no quiso saber nada dentro del área. En las postrimerías del partido Villa fue arrojado al suelo cuando estaba sólo con el balón y no señaló penalty.

Por el Zaragoza todos muy bien, especialmente el defensa Santamaría, que ha estado espléndido, igual que Lapetra. Por el Lieja no hubo destacados.

Al final de la segunda parte llovió copiosamente y el campo se puso en malas condiciones, y ello frenó también la iniciativa del Zaragoza.

LA FINAL

Zaragoza, 28.—Se han reunido los directivos del Zaragoza y del Valencia con el vicepresidente de la Copa de Ferias, don Francisco Román.

Se acordó que si el Zaragoza y el Valencia no se tienen que enfrentar en las semifinales de la Copa del Generalísimo, la final se celebre a dos partidos, el primero el 10 de junio, en Valencia, y el segundo, el día 24 del mismo mes, en Zaragoza, reuniéndose con este motivo el Comité Ejecutivo de la Copa Ciudades en Feria.

Si el Valencia y el Zaragoza tuvieran que enfrentarse en las semifinales de la Copa del Generalísimo, la final de la Copa de Ciudades en Feria se disputaría a un solo partido el día 24 de junio, en Barcelona.

Comentarios a la derrota del Madrid por el Inter

Se elogia la deportividad madridista

"La huella de H.H. se notaba en todo lo que el Inter hizo", escriben

Roma, 28. — (Del corresponsal de «Alfil», López Jimeno).—La prensa italiana sin excepción alguna dedica amplios espacios en sus primeras páginas para resaltar la victoria alcanzada por el Inter de Milán la noche del miércoles en el estadio vienés del Prater que ha valido al conjunto de Herrera su primera Copa de Europa.

Se coincide unánimemente en señalar el superior juego desarrollado por los interistas, y por encima de todo su mayor velocidad y sentido de la anticipación, lo cual permitió a los jugadores negriazules replegarse sin grandes dificultades ante los precisos pero lentos avances madrileños y pasar luego al contraataque, fruto de los cuales fueron en realidad los tres goles que llegaron al fondo de las redes defendidas por Vicente. Sin embargo, justo es reconocer que junto a los elogios que se dedican al Inter, señalándose que es sino el único, uno de los pocos equipos que ha llegado al título de campeón de Europa sin conocer la derrota a lo largo de la competición, se ensalza asimismo la deportividad y corrección de que hicieron gala los madridistas a lo largo de los noventa minutos, y muy especialmente al término del partido, en el cual la lógica decepción por la derrota encajada no impidió el gesto caballeroso de la primera felicitación a sus vencedores. Gesto que pudieron apreciar no sólo los 75.000 espectadores que se dieron cita en el estadio Prater, sino los millones de aficionados que siguieron el encuentro a través de Eurovisión e Intervisión, esta última para los países situados al otro lado del «telón de acero».

COMENTARIOS EN LONDRES

Londres, 28.—«El rey ha muerto, viva el rey», ésta es la expresión que utilizan los comentaristas británicos de fútbol después de la derrota del Real Madrid, destronado por el Inter en la final de Viena.

El «Daily Telegraph» considera al Inter como el nuevo rey del fútbol europeo, después de su reciente victoria.

«Di Stéfano, Puskas y compañía han encontrado la horma de su zapato», añade el citado periódico. El periódico dice también: «Helenio Herrera ha conseguido un triunfo sin igual, la huella de H. H. se notaba en todo lo que el Inter hizo. Se dice que ganaba 25.000 libras esterlinas anuales; después de esto, sería estar loco pensar que no va a ganar esta cantidad u otra mayor».

Los grandes jugadores del Real Madrid, Di Stéfano, Puskas y Gento, sólo fueron sombras, dice Ken Jones en el «Daily Mirror».

Y añade: «No será éste un encuentro digno de recordar, pero admiro el sistema de los italianos en sus tácticas contra un equipo que durante tanto tiempo fue él mismo la Copa de Europa.

El «Daily Herald» dice: «Ha sido trágico ver cómo jugadores que en otro tiempo fueron grandes, sólo eran sombras.

El «Daily Mail» describe el encuentro y victoria del Inter como un triunfo de una bien organizada defensa.

«La edad ha afectado efectivamente al genio de Di Stéfano y de Puskas», dice el «Daily Express» y añade: «Los españoles no tuvieron fuerza suficiente para romper con ataques tan rápidos como el pensamiento».

El "GIRO" de Italia

Gómez del Moral, segundo en la décimotercera etapa

Caserta, 28. — Clasificación de la décimotercera etapa del «Giro» de Italia, Roccaraso-Caserta, con 188 kilómetros.

1. Zancanaro (Italia), 5-00-20 (a 37'556 kilómetros hora).
2. **A. Gómez del Moral (España), mismo tiempo.**
3. Miele (Italia), íd.
4. Liviere (Italia), 5-01-05.
5. Bailetti (Italia), íd.
6. Baffi (Italia), íd.
7. Reybroeck (Bélgica), íd.
12. **Talamillo (España), íd.**
41. **Suárez (España), 5-01-05.**
42. **Soler (España), íd.**
87. **Colmenarejo (España), 51-17-38.**
96. **Honrubia (España), 5-19-29.**

Abandonaron el italiano Bono y los belgas De Loog y Hoevenaers.

El sábado próximo, durante una audiencia que se efectuará en la Plaza de San Pedro, Pablo VI bendecirá a los participantes en el «Giro» y bendecirá unas medallas que serán distribuídas durante una Misa que se oficiará en Montepulciano, en memoria de los ciclistas, organizadores y periodistas deportivos fallecidos durante el año.

La clasificación general, después de la etapa de hoy queda establecida en la forma siguiente:

1. Jacques Anquetil, 61-46-19.
2. Zilioli, 61-48-13.
3. De Rosso, 61-48-35.
4. Mugnaini, 61-49-12.
5. Carlesi, 61-49-51.
6. Adorni, 61-50-05.
7. Balmanion, 61-50-07.
8. Taccone, 61-50-39.
16. **A. Gómez del Moral, 61-53-25.**
18. **Angelino Soler, 61-56-33.**
21. **Suárez, 62-00-04.**
45. **Colmenarejo, 62-36-43.**
55. **Talamillo, 62-36-43.**
84. **Honrubia, 63-02-27.**

El 22 de Junio se inicia en Rennes la VUELTA A FRANCIA

Se han seleccionado ya los equipos participantes

París, 27. — Los organizadores de la Vuelta Ciclista a Francia de este año y de la Vuelta del Porvenir, han procedido hoy a la selección definitiva de los equipos admitidos a participar en ambas pruebas. Por lo que se refiere a la Vuelta a Francia (profesionales), que se desarrollará del 22 de junio al 14 de julio, se han seleccionado las siguientes formaciones:

Francia: Margnat-Paloma, Mercier-Bp, Pelforth-Sauvage, Lejeune, Peugeot-Bp y St. Raphael-Gitane.

Bélgica: Flandria-Romeo Solo-Superia, Wiels, Groene, Leeuw.

España: Ferrys, Kas.

Holanda: Televizier.

Italia: Salvarani.

En cuanto a la Vuelta del Porvenir (1 de julio al 14 del mismo mes), se seleccionaron los siguientes equipos nacionales:

Alemania Federal, Bélgica, Holanda, Francia, Suiza, Polonia, Italia, Portugal, España, Yugoeslavia, Checoslovaquia, Gran Bretaña, Bulgaria, Marruecos.

Luxemburgo es el primero de los países designados suplentes.

132 CORREDORES

París, 27. — Ciento treinta y dos corredores se alinearán, el próximo 22 de junio, en Rennes, en la salida de la quincuagésimoprimera Vuelta Ciclista a Francia.

A la vista de la selección de equipos, podemos esperar que estarán reunidos en la salida, Anquetil y Altig (en el St. Raphael), Bahamontes y Darrigade (en el Margnat-Paloma), Janssen, Anglade, Mahe (Pelforth-Sauvage-Lejeune), Poulidor (Mercier-Bp), Simpson, Wolsfhol, Mastrotto (Peugeot-Bp), Plankaert y Bocklandt (Flandria-Romero), Pérez Francés, Otaño y Manzaneque (Ferrys), Gabica y Vélez (Kas), Nijdam y De Haan (Televisier), Adorni, Taccone, Pambianco y Baldini (Salvarani).

En cuanto a la Vuelta del Porvenir, indudablemente reunirá a los mejores corredores de las naciones europeas, y de Marruecos. Entre los más notables ciclistas que participarán en la prueba, señalaremos al checo Smolik, brillante vencedor de la carrera de la paz.

Campeonato mundial de hockey sobre patines

ESPAÑA GANO A URUGUAY POR 2-1

Barcelona, 28. — España ha vencido a Uruguay por dos tantos a uno, en encuentro correspondiente al Campeonato del Mundo de Hockey sobre Patines.

En anteriores encuentros, Suiza ha vencido a Japón por 16-0.

Nuestra quiniela

1.	Bari-Fiorentina	2
2.	Bologna-Lazio	1
3.	Génova-Juventus	1-X-2
4.	Mantova-Lanerossi V	1
5.	Modena-Messina	1
6.	Roma-Catania	1-X-2
7.	Spal-Milán	X
8.	Torino-Sampdoria	1-X
9.	Brescie-Alessamdria	1
10.	Cossenza-Triestina	1
11.	Lecco-Catanzaro	1
12.	Napoli-Venezia	1-X
13.	Potenza-Varesse	1-X-2
14.	Udinese-Palermo	1

El ministro de Educación Nacional, en Sevilla

Inauguró el nuevo edificio del Instituto Nacional de Enseñanza Media

Sevilla, 29.—El ministro de Educación Nacional, señor Lora Tamayo, ha inaugurado el nuevo edificio del Instituto Nacional de Enseñanza Media «San Isidoro» y las instalaciones recientemente construídas del Centro de edafología y biología vegetales.

En la calle Amor de Dios, donde se encuentra el nuevo Instituto, aguardaban al ministro el Cardenal Arzobispo; los directores generales de Enseñanza Media y Laboral y todas las autoridades civiles y militares, así como el rector de la Universidad, profesorado y alumnos del Instituto.

El Cardenal Arzobispo, doctor Bueno Monreal, procedió a la bendición del nuevo Centro y después de unas palabras de salutación del director, señor Gálvez, el señor Lora Tamayo anunció la creación de un nuevo Instituto en Sevilla, así como de ocho secciones delegadas de Enseñanza Media, añadiendo que también se intensificará la creación de puestos en la enseñanza privada y dijo que, al efecto, se publicarán en el «Boletín Oficial» los créditos a conceder a la misma que en algunos casos llegarán al cien por cien. Finalmente, declaró que se intensificará la formación y actualización del profesorado de Enseñanza Media.

Posteriormente, el ministro y las autoridades marcharon a terrenos del cortijo de Cuarto, donde viene funcionando el Centro de edafología y biología vegetales del Consejo Superior de Investigaciones Científicas. Las nuevas instalaciones fueron bendecidas por el Cardenal Arzobispo.

El señor Lora Tamayo expresó su satisfacción por asistir a esta inauguración, ya que el Centro cuenta desde hace tiempo, con una brillante ejecutoria con unos valores positivos que se complacía en reconocer.

Habló después del porvenir de Andalucía en el orden técnico y dijo que en su sector occidental, puede apreciarse claramente un eje Sevilla-Córdoba. En la primera de estas ciudades existe junto a la Facultad de Ciencias con su nueva sección de biológicas, la Escuela de Arquitectura y la recientemente creada de Ingenieros Industriales, en tanto que en Córdoba existe además de la Facultad de Veterinaria la Escuela de Agrónomos, cuya creación fue decretada recientemente.

Finalizados los actos inaugurales, el ministro y autoridades recorrieron detenidamente todas las instalaciones.—Cifra.

Dean Rusk se ha entrevistado con el vicepresidente del Gobierno ruso

Nueva Delhi, 29.—Dean Rusk se ha entrevistado con Alexei Kossiguin, primer vicepresidente del Consejo de Ministros ruso, en la Embajada soviética en esta capital.—Efe.

Portugal conmemora el 38.º aniversario de su revolución

En el desfile figuraron 3.000 soldados de la Legión portuguesa

Lisboa, 29. — El trigésimo octavo aniversario de la revolución portuguesa que implantó el actual régimen de Portugal, ha sido conmemorado hoy en Lisboa con diversos actos, entre los que se ha destacado el desfile de tres mil soldados de la Legión portuguesa, fuerza creada durante la guerra española de liberación, para luchar contra el comunismo.—Efe.

Reunión de la Comisión permanente de la Hermandad Sindical Nacional de Labradores y Ganaderos

Ante las poco halagüeñas perspectivas de las cosechas, el labrador se va a enfrentar, no sólo con falta de ingresos, sino con un fuerte endeudamiento

Entre otras peticiones se acordó solicitar el aumento del precio del trigo en una peseta, que no debe repercutir en el precio del pan

Madrid, 29.—Se ha reunido la Comisión Permanente de la Hermandad Sindical Nacional de Labradores y Ganaderos, en la que el señor Allende informó sobre la situación difícil porque atraviesa la agricultura, empeorada con la pérdida de las cosechas cerealistas en gran parte de las provincias y por la circunstancia de que algunos productos, entre ellos las patatas y los huevos, continúan sin colocar.

Se expuso el informe mensual sobre la situación económico-social de la agricultura, en el que confirman las perspectivas poco satisfactorias sobre las cosechas, diciéndose que a las tendencias regresivas en la rentabilidad de las explotaciones por causas económicas van a sumarse las bajas producciones cerealistas, con lo que el campo habrá de enfrentarse no sólo con una situación de falta de ingresos, sino con un fuerte endeudamiento.

El marqués de la Encomienda se refirió a las Comisiones de las Cortes, especialmente a la que ha actuado en el estudio del proyecto de ley de reforma del sistema tributario.

El señor Allende volvió a informar sobre las continuas peticiones que se reciben de elevación del precio del trigo en razón a que en la pasada campaña no se tuvieron en cuenta costes de producción, etc. En la actualidad, la diferencia entre precio del pan y el del trigo se ha acentuado considerablemente, por lo que una elevación en el precio de este último no ha de repercutir en el del pan, acordándose formular las siguientes peticiones:

Que el precio del trigo debe ser elevado en una peseta, lo que no tiene que repercutir en el del pan, ya que hay margen suficiente.

Que deben ser concedidas subvenciones y otras ayudas a los productores cerealistas que han perdido o han visto reducida su cosecha y teniendo en cuenta el aumento experimentado con los costes debe ser elevada la producción por hectárea de las tierras, para merecer la consideración de cosecha catastrófica.

Que las explotaciones menores trigueras deben ser apoyadas y auxiliadas en proporción mayor que como hasta ahora lo han venido siendo, ya que debe garantizárseles a los cultivadores al menos el salario mínimo interprofesional.

El señor De Dios Olias informó que la Cámara Sindical de Córdoba ha realizado las siguientes peticiones ante el comienzo de la recolección.

Retirada del servicio de las existencias de trigo viejo con la antelación precisa al comienzo de las entregas de la nueva campaña; que se facilite la organización de la recolección en términos que eviten dilaciones en la entrega; que se proceda a la actualización del precio de garantía del maíz, actualmente desfasado y que por el S. N. T. se habiliten graneros para el almacenaje de maíz.

Entre otros temas también tratados, figuran los de ampliación del plazo de entrega del aceite; sostenimiento de precios del ganado porcino; regulación de los mercados de productos avícolas; mejora de las viviendas regulares y liquidación de la licencia fiscal a los poseedores de tractores, que deberían quedar exentos de ella.—Cifra.

El Nuncio de Su Santidad pasó por León

De paso para Oviedo

León, 29. — Ha llegado a esta capital el Nuncio de Su Santidad, Monseñor Riberi, que se dirigió directamente al Palacio Episcopal, donde fue recibido por el Prelado de la Diócesis, con quien almorzó.

Esta tarde, el Nuncio marchará a Oviedo y el lunes presidirá en Astorga, varios actos organizados por la Diócesis.—Cifra.

La magna concentración de la Cruzada del Rosario en Familia

Tendrá lugar mañana domingo en Madrid, organizado por el P. Peyton

Madrid, 29. — El Padre Peyton ha visitado esta tarde a las cinco, acompañado de los periodistas, la gran zona en la que el próximo domingo se celebrará la magna concentración sobr ela Cruzada del Rosario en Familia.

En aquellos momentos se estaba terminando el montaje de la gigantesca tribuna, resaltada por una pintura estilizada de la Virgen de la Almudena, de siete metros de altura. En total, el mástil de sostenimiento más alto de la tribuna, que es la más vasta que se ha construído para un acto semejante, mide 29 metros de alto. Esto es lo mismo que una casa de ocho pisos.

El Padre Peyton manifestó a los informadores que los trabajos para la concentración se han verificado en 50 Parroquias de la capital, en 67 de la provincia y en 101 centros al aire libre.

Se calcula que a las diversas concentraciones parciales, cursillos, exhibiciones d epeículas, etc., han asistido ya 1.250.000 personas de la Archidiócesis.

3.050 mujeres divididas en equipos d emisión, han visitado casa por casa extensas zonas de la capital, para invitar a las familias a asistir a esta gran misión popular que se prepara.

El Padre Peyton ha manifestado su seguridad de que ésta será la más vasta concentración de toda la historia de Madrid.

También asistieron los informadores a las pruebas de la gigantesca instalación sonora que garantizará la perfecta audición de las diversas alocuciones que se pronunciarán a lo largo de la concentración.

Mil doscientos agentes a las órdenes del coronel Luque y 3.000 voluntarios de la Legión de María, regularán el orden de la circulación y distribuirán los himnos que habrán de ser entonados por la multitud durante el acto. Veinte alumnas de la Escuela de Turismo de las religiosas de los Sagrados Corazones, actuarán como recepcionistas pala la colocación de invitados y autoridades.—Cifra.

betao shr dcm fvbg cmfñ xzfifl bzb

Séptima peregrinación militar europea a Lourdes

Acudirán al milagroso Santuario unos 40.000 militares

Lourdes, 29. — La séptima peregrinación militar internacional se celebrará del 6 al 10 de junio.

Durante estos días acudirán en peregrinación a Lourdes unos 40.000 militares, de los cuales 25.000 serán franceses, 2.500 alemanes, 1.800 holandeses, 1.400 belgas, 1.000 norteamericanos, 600 españoles y 150 luxemburgueses.

Las ceremonias de la peregrinación, cuyas intenciones serán «La Iglesia« «El Concilio», «La unidad de los cristianos» y «La paz del mundo», comenzarán con una misa que se celebrará el 6 de junio en la basílica subterránea de Pío X. La peregrinación ha sido organizada bajo la presidencia de los Cardenales Feltin, Koenig y Alfrinck, Vicarios de los Ejércitos de Francia, Austria y Holanda.—Efe.

EL SEÑOR

Don Orencio Miguel Rodríguez

Falleció en Alar del Rey el día 29 de Mayo de 1964

Después de recibir los Santos Sacramentos

D. E. P.

Su desconsolada esposa doña Piedad Palacios; hijos don Guillermo y don Luis Angel Miguel Palacios; hijas políticas doña María del Carmen Amieva Iglesias y doña Aurora Merchan Martín; hermana doña Antonia (ausente); hermanos políticos, sobrinos, nietos y demás familia,

Suplican una oración por el eterno descanso de su alma

La conducción del cadáver tendrá lugar hoy sábado, a las seis de la tarde, después de la misa.

RAFAEL M. ALMEIDA

Médico-Jefe del Hospital Provincial por oposición.—RAYOS X

Horas de consulta: de 11 a 2

Mayor Pral., 178, 2.º, Izda. Telf. 1563

M.C.D.2022

COCINAS CARBEL-PIRIS

CHIQUILIN

O.E.S.T.E.

para los hombres del mañana.

ARTIACH

más de cien clases de galletas

La jornada taurina del «Corpus»

Gran triunfo de Jaime Ostos, Paco Camino y "El Viti" en Toledo

En Granada, «El Litri» cortó dos orejas y rabo al sobrero, y salió a hombros

Orejas a César Girón y Joaquín Bernardó en la Monumental madrileña

El día del «Corpus» —uno de los «tres jueves que relumbran más que el Sol»— es jornada tradicional en nuestra fiesta brava, en la que suelen celebrarse, en muchas capitales, corridas «de postín». La que más justa fama viene alcanzando es la de Toledo, donde se procura reunir a los tres diestros más interesantes, taurinamente hablando, del momento. Así ha ocurrido este año, en que Jaime Ostos, ausente en las combinaciones madrileñas de San Isidro, Paco Camino y «El Viti», grandes triunfadores la víspera en las Ventas, lidiaron toros de Garzón, de Salamanca, consiguiendo un éxito completo. Una oreja para Camino y Ostos, y tres para el torero de Vitigudino, que acaba de realizar en Madrid la mejor faena de la feria, rematada con un soberbio volapié, de los que sólo él es capaz hoy de dar. Magnífica tarde de toros, pues, la que tuvieron en Toledo.

«El Litri» sigue arrollador, también. En la primera corrida de la feria granadina, después del silencio en sus dos enemigos, pidió permiso para lidiar el sobrero, realizando una gran faena —el «litrazo»—, que le valió dos orejas y rabo, con salida a hombros. Lo está «poniendo caro» el temerario diestro de Huelva.

En la monumental madrileña, décimotercera corrida de feria. Aunque los carteles están ya en «tono menor», el público, por lo visto, se divirtió bastante, pues César Girón y Joaquín Bernadó cortaron una oreja cada uno. San Isidro sigue. En las restantes plazas, no hubo cosas muy señaladas. Ese fenomenal artista que Curro Romero lleva dentro sigue sin aparecer, más que en muy contadas ocasiones, y ayer volvió a oír pitos en Sevilla. El modesto Corbacho, en cambio, salió a hombros de la Maestranza, y Emilio Oliva en Cádiz.

En cuanto al capítulo de novilladas, una única nota de interés: el sevillano Manuel Peñaflor, que debutaba en Madrid, en la plaza de Vista Alegre, obtuvo un merecido éxito, cortando dos orejas. En unión de sus compañeros de terna, Parra y «El Incluse ro» —orejeados también— salió a hombros por la puerta grande. Paquito Pallarés toreó en Aranda de Duero, con pobre resultado. Este chico, que tanto prometía el pasado año, se ha parado mucho.

En resumen, y por fortuna para todos, esta temporada «la fiesta arde».—J. L. A. A.

CORRIDAS

OREJAS A GIRON Y BERNADO

Madrid, 28. — Plaza Monumental, decimotercera corrida de la feria de San Isidro. Un toro de don Antonio Pérez para el rejoneador Josechu Pérez de Mendoza, y cuatro de don Emilio Ortuno «Jumillano» y dos de don Carlos Sánchez Rico, corridos en cuarto y sexto lugar.

Josechu Pérez Mendoza hizo gala de una gran monta y estuvo muy valiente clavando rejoncillos y tres pares de banderillas. Cuatro pinchazos con el rejón de muerte y descabello al tercer golpe, pie a tierra. (Ovación y salida al tercio. Pitos al toro en el arrastre).

César Girón, a su primero, manso de solemnidad, valiente y logró algunos redondos que se aplaudieron. Pinchazo y estocada, descabellando al segundo. (Palmas y pitos al toro). En el cuarto fue aplaudido en lances y banderillas. Faena variada para pinchazo y una estocada. (Ovación, oreja y vuelta. Apausos al toro).

Joaquín Bernadó faena voluntariosa en su primero, mató de media estocada y estocada corta. (Silencio). En el quinto, que brindó al público, hizo faena muy torera y mató de media estocada. (Ovación, una oreja y vuelta al ruedo. Aplausos al torero).

Luis Segura escuchó gran ovación toreando con el capote. Faena por la cara para pinchazo y estocada buena. (Pitos). En el último, volvió a ser ovacionado al torear de capa. Faena con precauciones para tres pinchazos, media estocada entera. (Pitos).

Los toros pesaron en vivo 519, 489, 523, 505 y 527, respectivamente.

GRAN CORRIDA EN TOLEDO

Toledo, 28.—Ganado de don Manuel Francisco Garzón de Salamanca, bravos. Buena entrada. Asisten el vicepresidente del Gobierno y el ministro de Justicia.

Jaime Ostos aplaudido con el capote en su primero y en un quite por chicuelinas. Brinda al capitán general Muñoz Grandes. El toro se rompe un cuerno contra un burladero. Faena breve por naturales y por alto para una estocada. (Ovación, petición de oreja y vuelta).

En el otro, destacan tres pases sin enmendarse, derechazos y naturales para estocada. (Ovación, oreja y vuelta).

Paco Camino en su primero faena con cuatro series de naturales, redondos y pecho que se jalean. Estocada y descabello. (Ovación, una oreja y vuelta).

En su segundo nada notable. Faena breve, para dos pinchazos, media y descabello. (Pitos).

«El Viti» a su primero lo torea por bajo con la derecha; sigue con naturales y de pecho. (Ovación. Otros en redondo y afarolados, pinchazo y una estocada. (Ovación, dos orejas y vuelta).

En el último, que brinda al capitán general, faena con pases de varias marcas, desplantes y adornos, faena que desluce al matar. Dos pinchazos, una estocada. (Ovación, una oreja y vuelta).

CORBACHO SALIO A HOMBROS EN SEVILLA

Sevilla, 28.—Siete toros, uno de rejones en puntas, de Manuel Sánchez Covaleda, y seis de Joaquín Buendía.

Alvaro Domecq, ovación, oreja, petición de otra y vuelta.

Manuel Amador, que tomaba la alternativa ovación, petición de oreja y vuelta. En el sexto, un aviso. No obstante, fue ovacionado.

Curro Romero, faena, que inicia por bajo a su primer enemigo y le hace doblar. Involuntariamente le da una estocada y el toro empieza a sangrar, teniendo que ser puntillado. (Pitos). En el cuarto muleta sin lucimiento para pinchazo, estocada y tres descabellos, escuchando pitos.

Carlos Corbacho, en su primero dos orejas y dos vueltas. En el último, ovación y vuelta.

Carlos Corbacho salió a hombros.

Y OLIVA EN CADIZ

Cádiz, 28.—Un toro de Bohórquez, para rejones, y seis de Alvaro Domecq.

Fermín Bohórquez, ovación y vuelta al ruedo.

«Limeño» fue ovacionado en su lote.

Emilio Oliva, una oreja, petición insistente de otra y vuelta al ruedo. En su segundo, petición de oreja y dos vueltas.

«El Jerezano», en su primero, vuelta al ruedo. En el sexto, ovación.

Emilio Oliva, fue paseado a hombros por el ruedo y sacado así de la Plaza.—Cifra.

UNA OREJA PARA ANDRES HERNANDO

Málaga, 28. — Uno de Pérez Herrero, para rejones, y seis de Ruiseñada.

Francisco Mancebo, ovacionado en el de rejones.

Andrés Hernando, ovación, petición de oreja, vuelta y saludos y ovación, una oreja, petición de otra y vuelta.

Vázquez II, ovación y saludos y palmas.

Guillermo Sandoval, palmas en los dos. — Cifra.

TRES VUELTAS AL RUEDO EN BARCELONA

Barcelona, 28. — Plaza Monumental. Seis toros de don José Infante da Cámara, de Portugal, mansotes, excepto el segundo y cuarto, que fueron manejables.

Fermín Murillo, ovación en su primero y vuelta al ruedo en el otro.

Andrés Vázquez, vuelta al ruedo en el segundo y pitos en el quinto.

«El Caracol», vuelta en el tercero y aplausos en el sexto. —' Cifra.

NO HABIA SOBREROS EN GUADALAJARA

Guadalajara, 28. — Toros de Arcadio Albarrán, de Badajoz, aceptables y de buena presencia. El tercero, fue devuelto al corral por cojo y sustituido por uno de Victor y Marín, bueno. El sexto también fue devuelto al corral por estar reparado de la vista, y como no había más sobreros salió el que antes había sido devuélto por cojo.

Paco Herrera, silencio y ovación, petición de oreja y vuelta.

Manuel García «Palmeño», palmas y ovación, oreja y vuelta.

«Seranito», ovación, una oreja, petición de la otra y dos vueltas y aplausos. — Cifra.

GRAN EXITO DE «EL LITRI» EN GRANADA

Granada, 28. — Primera de feria. Buena entrada. Seis toros del marqués de Albareda, que fueron blandos de remos.

«Litri», silencio en los dos. Pide el sobrero, que es un toro grande y muy bravo, de la ganadería de Arranz. Ovación, dos orejas y rabo. Salió a hombros. El toro fue aplaudido en el arrastre.

Diego Puerta, ovación, una oreja y vuelta y ovación, dos orejas, vuelta y saludos.

Curro Montenegro, ovación, oreja y vuelta y palmas y saludos desde el tercio. — Cifra.

PACO PALLARES EN ARANDA DE DUERO

Aranda de Duero, 28. — Novillada económica. Reses de don Ignacio Encinas.

Andrés Montero, una oreja y dos orejas.

Paco Pallarés, aplausos y palmas.

Pepin Fernando, silencio en los dos. —Cifra.

Décimocuarta corrida de las ferias de San Isidro

El "Jerezano" confirmó su alternativa

Madrid, 29.—Décimocuarta corrida de las ferias de San Isidro. Tres cuartos de plaza. Un novillo de «Castillejo», de don José L. Cobaleda González, para el rejoneador Fermín Bohorquez, y seis toros de Núñez Hermanos, para Gregorio Sánchez, Manuel García «Palmeño» y Luis Parra «El Jerezano», que confirmó la alternativa.

El rejoneador Fermín Bohorquez clavó cuatro rejoncicos y tres magníficos pares de banderillas, que se ovacionaron. Un rejón de muerte. El novillo dobla, pero se levanta y Bohorquez, pie a tierra, intenta dos veces el descabello. El bicho se echa y remata el puntillero. (Muchos aplausos y algunos pitos).

Gregorio Sánchez, en su primero, que se caía en cada pase, toreó con suavidad a media altura y mató de una estocada. (Aplausos, que se convierten en ovación al sonar algunos pitos). (Pitos al toro).

En el cuarto, probón y sin fuerza, que entraba gazapeando, estuvo muy valiente y, a fuerza de porfiar, consiguió naturales y redondos magníficos, que se aplaudieron. Mató de dos pinchazos, estocada y descabello al tercer intento. (Aplausos y salida al tercio). (Pitos al toro en el arrastre).

Palmeño, en su primero, empezó con buenos ayudados por bajo y siguió valiente toreando sobre la derecha, logrando redondos que se aplaudieron. Dos pinchazos, un metisaca y estocada; descabello a pulso. (Palmas). En el otro, de Guardiola, manso y muy peligroso, protestado por el público, hizo faena de aliño y mató de estocada corta y descabello al cuarto intento. (Pitos al toro y protestas a la presidencia por no haber accedido a la sustitución).

El Jerezano se hizo aplaudir en unos lances a su primero. Buena faena de muleta por naturales y redondos muy templados, para pinchazo hondo, estocada atravesada y descabello al octavo golpe. (Aplausos en premio a la faena. El toro es también aplaudido en el arrastre).

En el sexto, de García Aleas, con genio y escasa fuerza, estuvo valeroso y corrió superiormente la mano en varias series de redondos. Buena estocada. (Ovación y vuelta al ruedo, con algunos votos en contra).

Los toros pesaron en vivo: 500, 530, 554, 557, 516 y 533 kilos, respectivamente.—Cifra.

REAPARICION DE RAMON VIAN «EL MAGNIFICO»

Repuesto de su último percance, el novillero palentino Ramón Vian «El Magnífico», reaparecerá el próximo domingo día 31 en Gijón, donde se lidiarán novillos del ganadero palentino don Pedro Caminero. El otro espada es Pablo Rueda «El Norteño».

Ramón Vián, después de su actuación en la plaza asturiana, toreará en Burgos y Valladolid y es posible que en fecha próxima se organice una novillada en Palencia, en la que en unión de otros dos novilleros, el palentino haga el paseillo. Ganas y muchas hay de volver a esta promesa taurina.

Para garantizar su calidad... ...una palabra basta!

EL PRESTIGIO MUNDIAL DE WESTINGHOUSE es la mejor garantía a la hora de adquirir un frigorífico. Busque la marca WESTINGHOUSE en él, y puede estar segura de que posee el frigorífico más completo: capaz, espacioso, seguro.

También es WESTINGHOUSE la más completa y perfecta gama de electrodomésticos.

Westinghouse

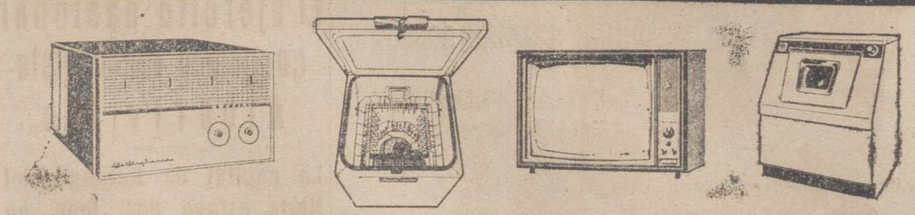

DISTRIBUIDOR DE ZONA: PASTOR. Mayor, 98. Tel., 2887. PALENCIA
DISTRIBUIDORES: CRISTAL PALENCIA. Teniente Velasco. PALENCIA
CASA CALDERON. CERVERA DE PISUERGA
MIGUEL MONJE. GUARDO
JUAN HERNANDEZ. CERVERA DE PISUERGA
VIUDA E HIJOS DE DIODORO FERNANDEZ. VILLARRAMIEL
HIJOS DE DIONISIO ALAIZ. VILLADA
HIJO DE SOTERO GUERRA. SALDAÑA
FRANCISCO OLEA. ALAR DEL REY

Caballero: Su abrigo, trincheras, gabardina
CASA MARTIN
Mayor, 86. — Teléfono 2299
PALENCIA

REPRESENTANTE

Importante empresa de marcos metálicos y puertas prefabricadas de Vitoria, solicita para Huelva. Preferible introducido en el ramo de la construcción. Dirigirse:
PERFILES IGLESIAS. VITORIA

un transistor?

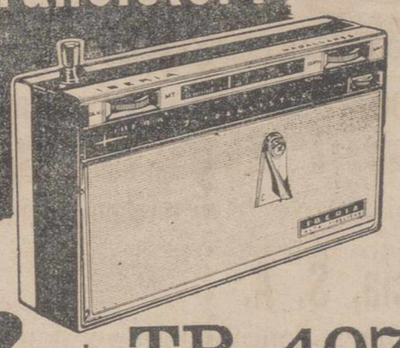

Sí! el TP-4074 IBERIA
¡es formidable! ¡y a qué precio!
2.411 90 pts.
IMPUESTOS INCLUIDOS

ROBUSTO Y LIGERO

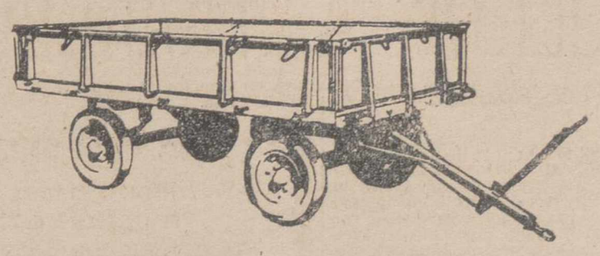

UN REMOLQUE FABRICADO CON LA CALIDAD DE UN TRACTOR

* CON CAJA DE MADERA O METALICA
* DE SUAVE TRACCION
* MANIOBRERO
* Y...CON LA GARANTIA

LANZ

Por una agricultura mejor ...

RICARDO MEDEM-JOHN DEERE
SOCIEDAD ANONIMA

PALENCIA
Avda. de Manuel Rivera, 38

Mayor, 9 PALENCIA

M.C.D.2022

NOTICIAS DE ULTIMA HORA

Ruby sufre un nuevo acceso de demencia

Un abogado neoyorquino afirma que Oswald no fue el asesino de Kennedy y acusa a Ruby

Dallas (Tejas), 29.—Jack Ruby ha sufrido un nuevo acceso de demencia.

El asesino de Lee Harvey Oswald, presunto asesino del presidente Kennedy, rompió sus lentes de manera violenta y posteriormente, arrojó con furia la escupidera de su celda contra la lámpara de suspensión que se rompió en mil pedazos. El guardián de su departamento evitó recurrir a la fuerza y, poco después, el condenado a muerte recuperó su estado de calma.

El abogado de Ruby ha pedido al Tribunal de Dallas que su cliente sea sometido a pruebas sicológicas, en vista de que éste se ha entregado recientemente a actos parecidos al de hoy. No hace mucho tiempo, Ruby había golpeado furiosamente su cabeza contra los muros de su celda, sin que llegara a producirse daños de importancia.—Efe.

AFIRMA QUE OSWALD NO FUE EL ASESINO DE KENNEDY Y ACUSA A RUBY

París, 29.—El abogado neoyorquino, Mark Lane, encargado por la madre de Lee Harvey Oswald de defender la memoria de su hijo, ha celebrado en París una conferencia de Prensa en la que ha apoyado resueltamente la inocencia del presunto asesino del presidente Kennedy.

Después de haber criticado la composición de la comisión Warren (por el nombre de su presidente, Earl Warren) ordenada por el presidente Lyndon B. Jhonson para investigar sobre el asesinato del presidente Kennedy, y sus métodos de trabajo, el abogado ha refutado, basándose exclusivamente en los hechos y testimonios, ciertas revelaciones contenidas en el informe de la comisión que fueron publicados en la Prensa norteamericana.

«Yo afirmo, ha declarado Mark Lane, que se ha querido impedir todo testimonio que pudiese hacer creer en la inocencia de Oswald. He estado cinco veces en Dallas y tengo la convicción de que Oswald no es el culpable. Además, estoy seguro de que la comisión Warren, tanto como los servicios de policía que se ocupan del asunto, poseen la misma convicción que yo experimento».

Según el abogado, doce minutos después del asesinato, se había dado una descripción precisa de Oswald cuando éste no había sido visto todavía por nadie. El itinerario que iba a llevar el cortejo presidencial no era conocido más que por la policía de Dallas y el F. B. I. La mujer que asistió al asesinato del agente Tippit afirmó siempre que el hombre que ella había visto en ese momento era de baja estatura, rechoncho, de espesa cabellera, tipo que no corresponde ni por asomo a la descripción del asesino lanzada por la policía.

«Otro testigo que había asistido al lugar de los hechos, fue liquidado de un disparo en la nuca, agregó Mark Lane. Esto no se ha dicho nunca. El asesino tenía una coartada irrebatible proporcionada por medio de una bailarina de «streaptease» del cabaret de Jack Ruby. Detenida, ella se suicidó en su celda. No ha sido Oswald, desde luego —ha afirmado rotundamente el abogado— quien asesinó al agente Tippit».

Finalmente, después de haber indicado que los informes médicos prueban que el presidente Kennedy recibió una bala por la frente y que nueve testigos aseguran que los tiros habían procedido de la línea férrea y no de un inmueble, el abogado ha concluído creyendo que Ruby se encuentra con bastante seguridad implicado en dos asesinatos: el del presidente Kennedy y el del agente Tippit.—Efe.

Con lluvia WRIGHT ahorrará jornales
RIEGO WRIGHT, S. A.
Avenida Modesto Lafuente, 17
PALENCIA

Cortes Españolas

La próxima semana se celebrará la última sesión de esta etapa de Cortes

Madrid, 29. — El presidente de las Cortes, don Esteban Bilbao, manifestó a los periodistas que a finales de la semana próxima, se celebrará la última sesión plenaria en esta etapa de las Cortes.

Añadió, también, que había recibido el Proyecto de Ley del Ministerio de Hacienda, de mejoras de pensiones de las clases pasivas del Estado, con efecto de primero de abril.—Cifra.

Entierro de la condesa viuda de Finat

El duelo estuvo presidido por su hijo el alcalde de Madrid, Conde de Mayalde

Madrid, 29.—Esta mañana se ha efectuado el entierro de la Condesa viuda de Finat, madre del alcalde de Madrid, Conde de Mayalde. A las diez se celebró en la parroquia de la Concepción un funeral corpore in sepulto. El duelo estaba presidido por el Conde de Mayalde, con sus hijos don José y don Fernando, Conde de Sástago y ex ministro don Ramón Serrano Súñer.

Asistieron a la ceremonia religiosa el vicepresidente del Gobierno, Capitán general señor Muñoz Grandes; el presidente de las Cortes, don Esteban Bilbao; ministros del Ejército, Teniente general Menéndez Tolosa; Marina, Almirante Nieto Antúnez; Aire, Teniente general Lacalle; Justicia, señor Iturmendi; Hacienda, señor Navarro Rubio; secretario general del Movimiento, señor Solís; los ex ministros señores Larraz Asensio, González Gallarza, Fernández Cuesta, Blas Pérez, Sanz Orrio; presidente de la Diputación, gobernadores civil y militar, jefe de la Casa Civil de S. E. el Jefe del Estado, Conde de Casa-Loja; delegada nacional de la Sección Femenina, Pilar Primo de Rivera; subsecretarios, directores generales, miembros del Cuerpo diplomático, así como autoridades de Toledo y su provincia y numerosos amigos y familiares, que llenaban por completo el templo.

Después del funeral se rezó un responso y las personalidades y amigos reiteraron su pésame al Conde de Mayalde. Poco después se puso en marcha la comitiva fúnebre a la Sacramental de San Isidro, donde recibió cristiana sepultura doña Blanca Escrivá de Romaní, Condesa viuda de Finat.—Cifra.

EE. UU. e Inglaterra continuarán su ayuda militar a La India

Según se afirma en fuentes autorizadas norteamericanas

Wáshington, 29. — Los Estados Unidos continuarán, de acuerdo con Gran Bretaña, facilitando ayuda militar a la India de conformidad con sus necesidades, se ha revelado en fuentes oficiales de esta capital.

Se añadió que los dirigentes norteamericanos no se muestran, sin embargo, demasiado inclinados a responder, favorablemente, a la demanda india para que se le remitan cazas F-104, un avión muy costoso y muy perfeccionado, que no se adaptaría —se afirma— a la defensa de la India contra un eventual ataque por parte de la China roja.

La ayuda militar norteamericana a la India se elevó en 1963, a sesenta millones de dólares.

India ha pedido equipo militar por valor de 550 millones de dólares para los cinco primeros años.—Efe.

INDUSTRIALES — COMERCIANTES
GANADEROS — AGRICULTORES
Nuevo camión Barreiros adaptable a su negocio
- Motor 6 cilindros.
- Frenos de aire.
- Económico, seguro.

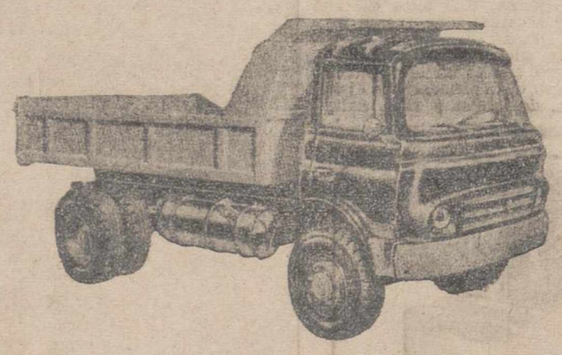

PRECIO: 226.600
Delegación Palencia:
Auto-Repuestos Palencia, S. A.
Becerro Bengoa, 24 — Teléfono, 2313
PALENCIA
Distribuidor Oficial:
AUTISA
General Elorza, 7 — OVIEDO

Plan nacional contra la tuberculosis

Interesantes declaraciones del ministro de la Gobernación, señor Alonso Vega

Madrid, 29.—El ministro de la Gobernación, don Camilo Alonso Vega, ha reunido esta mañana en su despacho oficial a los representantes de la Prensa nacional y extranjera, con objeto de exponerles la situación en España de la enfermedad de la tuberculosis y darles cuenta del plan nacional para la erradicación de la misma en el plazo de ocho años. Acompañaban al señor Alonso Vega el director general de Sanidad, profesor García Orcoyen, el secretario general técnico señor Romay Deogracias, el secretario general del Patronato Nacional Antituberculoso, señor Blanco Rodríguez, y el señor Camacho, en representación de la Dirección General de Prensa.

El señor Alonso Vega después de agradecer a la Prensa la colaboración que ha prestado a la campaña de lucha contra la poliomielitis, cuyo éxito ha sido notorio, dijo que se iba a referir a la tuberculosis como problema mundial. La Organización Mundial de la Salud, como ustedes saben, dedica un día mundial a un problema y este año 1964 ha elegido el tema de la tuberculosis. Este prestigioso organismo estima que el público, las autoridades e incluso muchos médicos en numerosos países han perdido, infundadamente, el miedo a la enfermedad confiados en la indudable potencia de los quimioantibióticos que se utilizan para combatirla. La primera consecuencia de este fenómeno es que la lucha antes tan vivaz ha desaparecido en todas partes, y que como consecuencia de ello sigue siendo muy grave el problema sanitario que con los medios de que actualmente se dispone debía dejar de serlo en un corto plazo de tiempo.

Pasó a referirse a la situación en España y anunció que se han hecho estudios muy completos del problema por virtud de los cuales se conoce no sólo las cifras globales de mortalidad y morbilidad, sino las características del problema, según sus causas, distribución geográfica y sus efectos. Se ha observado en el aspecto sanitario que la tuberculosis es todavía la más mortífera de todas las enfermedades contagiosas y que ocasiona las dos terceras partes —7.500 de 12.000 de las defunciones originadas por los agentes microbianos. Los primeros años que se utilizaron en gran escala los antibióticos, estreptomicina, pase hidracida, la mortalidad se redujo en un 70 por 100. Pasamos bruscamente de los 30.000 muertos anuales de los años 41-50 a los 7.500 que ahora acusan las estadísticas. Pero desde hace cinco años, las cifras se han estancado y los descensos son insignificantes. Todavía se mueren al año por tuberculosis más de 200 niños, menores de un año; 300, menores de 14; y más de 3.000 en plena juventud. Hay entre 100 y 150.000 enfermos, de los cuales 50.000 son contagiosos que difunden la tuberculosis a su alrededor.

El coste de la tuberculosis se ha calculado, teniendo en cuenta no sólo los inválidos sino los semiinválidos que no pueden trabajar, y que gravitan sobre la economía, en catorce mil millones de pesetas anuales. El cálculo se ha hecho aplicando los módulos establecidos por los Estados Unidos.

La tuberculosis, prosiguió diciendo el ministro, como problema social, requiere la función del Estado, como factor inestimable de estabilidad y de exigencia de justicia social. La preocupación del Gobierno se encamina a reducir la mortalidad y el Ministerio de la Gobernación ha propuesto y obtenido la aplicación de un plan para intensificar la lucha con un aumento en su subvención de 240 millones de pesetas al Patronato Nacional Antituberculoso. Es necesario reactivar la lucha y aspiramos a la erradicación de la enfermedad. Queremos que al término del plan se produzca un mínimo de casos nuevos de tuberculosis y que el de muertos descienda del 25 por 100.000 a 5 por 100.000, que corresponderán a casos incurables existentes en la actualidad. Aspiramos a que solamente un niño de cada cien al cumplir los 14 años reaccione positivamente a la prueba tuberculínitica.

Se pondrán en juego toda clase de energías. Los 57 Centros de internamiento, con 17.816 camas y los 35 equipos de radiofotografía, de que dispone el Patronato Nacional Antituberculoso, estarán íntegramente dedicados a la campaña. Mil médicos, más de 2.200 sanitarios, 200 administrativos y 3.000 jornaleros, que constituyen la plantilla, se consagrarán con el mayor empeño a los cometidos que se les encomiende, y para la ejecución del plan se invertirán más de 700 millones de pesetas anuales.

En el orden funcional habremos de tener en cuenta la información y educación sanitarias. Los órganos de información, entre los que se encuentra la Prensa, confiamos en que llevarán a la conciencia nacional el convencimiento de que la tuberculosis debe desaparecer.

Asimismo se comprobarán los grados de infección de los niños, realizándose tres millones de pruebas por año. Se intensificará el control sanitario de la leche y se implantará el examen anual para evitar el contagio.

El diagnóstico y el tratamiento de los enfermos entrará en el marco de la prevención. Todo español que tosa más de tres semanas seguidas deberá ser examinado por médicos especialistas, lo mismo que las personas que hayan convivido con tuberculosos. Las enfermeras y visitadoras acudirán al domicilio de los enfermos para instruirlos y aconsejarlos.

Las provincias españolas más castigadas por la endemia: La Coruña, Pontevedra, Cádiz, Sevilla y Huelva, serán objeto de estudios-pilotos, que comprenderán el 80 por 100 de la población. En dichos estudios tomarán parte principalísima los equipos móviles de radiofotografía. Varios centenares de miles de personas aparentemente sanas serán radiofotografiadas todos los años y en este servicio se van a invertir 25 millones de pesetas por año. Se van a difundir normas de tratamiento estandarizado aspecto importantísimo del problema. Es indispensable que el ratamiento de los enfermos, recién descubiertos, sea correcto. Nuestros dispensarios y sanatorios están dotados abundantemente de medicación y el Patronato ha recibido créditos importantísimos para cuidar que no falten las medicinas a ningún español, para lo cual de 53 millones de pesetas asignados al Patronato en 1963, pasarán a 108 este año. Se harán más acogedores los sanatorios. Se han incrementado las cantidades en un 22 por 100 para combustible, agua y electricidad. Los servicios quirúrgicos también serán mejorados.

Terminó diciendo que, en definitiva, se pretende evitar que los niños se infecten; descubrir a los enfermos cuanto antes, hacer tratamientos correctos de duración suficiente y tener los sanatorios bien dotados.

Contamos con colaboraciones inestimables: el Seguro Obligatorio de Enfermedad, la organización de médicos de empresas, Diputaciones y Ayuntamientos, autoridades escolares, Sección Femenina, y la Iglesia, y en definitiva con la Prensa, de la que esperamos mucho por la transcendental misión que nos hemos impuesto.

A preguntas de los periodistas dijo el ministro de la Gobernación que la Organización Mundial de la Salud había establecido el siguiente slogan: Lucha sin tregua contra la tuberculosis; y el señor Bravo, jefe de los Servicios informativos de la Dirección de Sanidad, añadió que este Organismo había adoptado para la campaña es el siguiente: La tuberculosis debe morir, pero no ha muerto.—Cifra.

RIEGO WRIGHT, S. A.
AHORA EN:
Avenida Modesto Lafuente, 17
PALENCIA

La señora Kennedy dirigirá hoy un mensaje a Europa, en memoria del Presidente asesinado

Wáshington, 29.—La señora John F. Kennedy, viuda del que fue presidente de los Estados Unidos y el fiscal, Robert F. Kennedy, difundirán hoy un homenaje póstumo, con motivo del aniversario del nacimiento del que fue presidente, dirigido a Europa, vía "Telstar".

En la emisión, con motivo del 47 aniversario del nacimiento de Kennedy, habrá intercambio de conversaciones, con participación del que fue jefe del Gobierno británico, Harold Mac Millan, el alcalde de Berlín occidental, Willy Brandt y otras personalidades. La emisión será difundida a Europa a las 21,30 (hora española).—Efe.

LA PROXIMA VEZ TOME 103
Bobadilla

Código Europeo de carreteras

Para tratar de unificar los diversos criterios circulatorios existentes

París, 29.—Un informe publicado en esta ciudad propone el establecimiento de un «Código europeo de la Carretera», en el que se coordinen las señales de tráfico, se fijen límites de velocidad en zonas de construcción y habitadas y se establezcan condiciones para la concesión de permisos de conducir.

El informe es uno de los documentos publicados por la Conferencia de Ministros de Transportes de 18 países europeos, que se celebra en Burdeos.

Propone igualmente la enseñanza obligatoria de las reglas de tráfico en las escuelas, una acción efectiva contra las personas que conducen en estado de embriaguez más o menos aguda y los medios de reducir los ruidos producidos por los vehículos de motor en las ciudades.

Según el citado informe, en el que también se pasa revista al desarrollo del transporte por carretera durante los diez años últimos, el número de vehículos en Europa se duplicará por lo menos, en el período 1960-1970.—Efe.

JUDY GARLAND estuvo gravísima

Un ataque cardiaco la tuvo en estado comatoso durante las últimas 24 horas

Hong Kong, 29. — La cantante y actriz americana Judy Garland se recupera hoy de «un ataque al corazón» que sufrió ayer, después de toda una noche en la que los doctores han luchado denodadamente para salvar su vida. Uno de los médicos que la atienden ha declarado a un redactor de la Agencia Reuter que su estado ha mejorado grandemente. Miss Garland —dijo— salió del estado comatoso poco antes de mediodía (hora local), pero aún no ha tomado alimentos sólidos».

Una enfermera del hospital ha dicho que Miss Garland no ha hablado con nadie, ni siquiera con las enfermeras, desde que recobró el conocimiento. — Efe.

La deuda exterior española asciende tan sólo a 21.000 millones de pesetas

Es una cifra muy baja, si se la compara con las de otros países de desarrollo económico parecido

Madrid, 29.—De conformidad con los acuerdos establecidos con el Banco Mundial y como base de partida para los créditos que se han concedido (carreteras, 33 millones de dólares, el 25 de octubre de 1963) y piensa conceder (Renfe, puertos, regadíos), a España, el director general de Financiación Exterior del Ministerio de Hacienda, don José Miguel Ruiz Morales, acaba de entregar al Banco los datos referentes a la deuda exterior española, puestos al día 31 de diciembre de 1963.

La deuda externa del sector público, pendiente de amortización en dicha fecha, asciende tan solo a 21.000 millones de pesetas, (la sexta parte del presupuesto), alcanzando el importe actual de la vieja deude del Estado emitida públicamente en el exterior, la insignificante cifra de 151 millones de pesetas. El total indicado comprende fundamentalmente el endeudamiento bilateral del Estado, tanto asumido directamente como a través del avalcon entidades extranjeras estatales, paraestatales y Bancos oficiales de crédito a la exportación.

Si se compara la equivalencia en dólares de la deuda pública externa de España en 1964, (350 millones) con la de algunos países de evolución económica parecida, que han atendido de modo conveniente sus necesidades de financiación exterior para el desarrollo, destacan claramente la favorabilísima posición de España.

La cifra análoga del Japón es de unos 2.500 millones de dólares, de los cuales algo menos de 500 millones por liquidación de la asistencia norteamericana en la postguerra y unos 600 millones por pago de reparaciones. Pero quizás el ejemplo más claro sea el de Méjico, ya que este país ha conseguido en los últimos años una política financiera en que se da un sano equilibrio entre el impuesto y el crédito y las financiaciones presupuestarias y exterior. El endeudamiento público externo de Méjico, es de unos 1.640 millones de dólares, es decir, casi cinco veces más, lo que indica el enorme margen de que aun dispone España para maniobra, habida cuenta de sus reservas monetarias internacionales, que actualmente rebasan los 1.150 millones de dólares y la atención evolutiva de su balanza de pagos.—Cifra.

Lluvia dónde y cuando la precise
RIEGO WRIGHT, S. A.
Avenida Modesto Lafuente, 17
PALENCIA

Un robo por todo lo "fino"

Tres sacas postales fueron sustraídas de un correo inglés con amabilidad y corrección británicas

Londres, 29. — «Perdónenos, pero tres sacas postales han sido cargadas por error en vuestro convoy. ¿Sería Vd. tan amable que nos las entregara?». El guarda del tren correo Newronmey-Ashfore que se había detenido anoche en la estación de Ydd, Condado de Kent, no podía mostrarse insensible a tanta cortesía, ya que, además de los cuatro hombres que le interpelaban, uno de ellos vestía el uniforme de agente de Policía y otro la gorra reglamentaria de los empleados de Correos.

Pero cuando llegó a la próxima estación el guarda había concebido algunas sospechas y dio cuenta de sus temores a la Policía local. Pronto se descubrió que los cuatro hombres —audaces y bien adiestrados ladrones— se habían apoderado de tres sacas postales que contenían una suma considerable en billetes de Banco.

La cuantía del botín no ha sido revelada aún por las autoridades postales. — Efe.

La URSS también ha fotografiado instalaciones militares estadounidenses

Ha declarado Kruschef, según manifestaciones de un exsenador norteamericano

París, 29.—El jefe del Gobierno soviético, Nikita Kruschef, dice que la Unión Soviética ha fotografiado instalaciones militares de los Estados Unidos desde el «espacio exterior», ha declarado hoy el ex-senador norteamericano William Benton.

Benton dijo que Kruschef hizo esta declaración en el curso de una entrevista con el líder soviético en su oficina del Kremlin. Benton, que fue senador por Connecticut y que preside el Consejo de la Enciclopedia británica, llegó anoche a París, por vía aérea procedente de Moscú.

Según Bento, Kruschef pidió que los Estados Unidos abandonen sus vuelos de reconocimiento sobre Cuba y que se limiten a «vuelos sobre aguas neutrales»» o de reconocimiento por satélites espaciales.

Kruschef señaló que los Estados Unidos no necesitaban tales vuelos. Y dijo que tales vuelos causan «preocupación internacional» y que «ni el presidente Jhonson ni yo queremos otra crisis por la cuestión cubana».

«Si usted quiere y si quiere quedarse aquí (en Moscú) yo le mostraré fotografías de sus instalaciones militares tomadas desde el espacio exterior», dijo Kruschef en su entrevista con Benton. El ex-senador norteamericano agregó que Kruschef añadió bromeando: «¿Por qué no cambiamos fotos? Yo le enseñaría las nuestras al presidente Jhonson».—Efe.

y si le gusta el aceite de oliva...
KOIPE

con buen aceite bien se guisa
PUBLICUA

19 muertos al volcar un autobús en Méjico

Méjico, 29. — Diecinueve personas han perdido la vida y otras 30 sufren heridas como consecuencia de haber volcado el autobús en que viajaban en las inmediaciones de Jiquilpán, según informes llegados de Morelia, capital del Estado de Michoacán.—Efe.

Hacia la creación de un tribunal regional europeo

Se encargará de formular una interpretación uniforme de los convenios multilaterales

Dublín, 29.—Al término de sus trabajos, la Conferencia de Ministros europeos de Justicia, reunida en Dublín, ha decidido recomendar la creación de un Tribunal regional europeo, que se encargara de formular una interpretación uniforme de los convenios multilaterales relativos a la unificación y armonización de las legislaciones.

Un informe sobre el particular ha sido presentado por la delegación holandesa. El nuevo tribunal será creado dentro del marco del Consejo de Europa.—Efe.

El ejército nacional congoleño reconquista Albertville

La capital de Katanga del Norte estuvo dos días en manos de los rebeldes

Tokio, 29. — Soldados del Ejército nacional congoleño, han reconquistado Albertville, capital de Katanga del Norte, según ha anunciado hoy el comandante del Ejército congoleño en Katanga, coronel Louis Bobozo.

El coronel Bobozo negó que los rebeldes, que se informó se hicieron con el control de Albertville, hace dos días, fueran «muleleistas» (seguidores del dirigente pro-comunista Pierre Mulele) y dijo que «solamente se trataba de jovenzuelos». — Efe.

M.C.D.2022

CARTEL de la FALANGE

ESCUELA NACIONAL DE ORIENTACION RURAL ONESIMO REDONDO»

Se anuncia la convocatoria para 50 aspirantes al Curso Nacional de Instructoras Rurales (diplomadas), que se celebrará en la Escuela Nacional de Orientación Rural «Onésimo Redondo» que la S.F. de FET y de las JONS tiene instalada en Aranjuez (Madrid), en colaboración con el Ministerio de Agricultura.

Los estudios se dan conforme a los planes aprobados por la Dirección General de capacitación Agraria del Ministerio de Agricultura y se desarrollan en dos cursos de nueve meses cada uno, celebrándose en régimen de internado, comenzando en octubre próximo. Las alumnas que cursen con aprovechamiento las enseñanzas de estos cursos obtendrán el título de Instructoras Rurales, siendo destinadas en su día, para trabajar en Hogares Rurales de los nuevos pueblos de Colonización, en Granjas-Escuelas y en otros servicios oficiales y realizando las oposiciones que convoca el Ministerio de Agricultura, optar a las plazas de profesores de Economía Doméstica en las «Agencias de Extensión Agraria».

Podrán solicitar su ingreso en la Escuela, todas las mujeres españolas que lo deseen y que cumplan las condiciones siguientes:

a).—Tener cumplidos los 18 años en el momento de hacer el ingreso o cumplirlos en el año.

b).—Tener cumplido el Servicio Social o haberle solicitado para cumplirlo en la Escuela.

c).—Tener estudios de segunda enseñanza, Magisterio o bien poseer una cultura equivalente a los mismos.

Las alumnas abonarán 750 pesetas mensuales en concepto de alojamiento y manutención y 100 pesetas de tasas de enseñanza. El Ministerio de Agricultura a través de la S. F. concede un determinado número de becas para aquellas alumnas que, cumpliendo las condiciones generales, no pudieran costearse los gastos de estancia en la Escuela.

Los exámenes de Ingreso se celebrarán en la Escuela Nacional de Orientación Rural «Onésimo Redondo», sita en Aranjuez, en los primeros días del mes de julio. Las instancias solicitando asistir al curso, que comenzará en el próximo mes de octubre, deberán ser enviadas a la Delegación Provincial de la S. F. de FET (Menéndez Pelayo, número 19, piso segundo), antes del día 10 de «junio de 1964».

EXCURSION A SALAMANCA Y ALBA DE TORMES

Organizada por la Regiduría Provincial de Trabajo y para el próximo domingo, día 7 de junio, se celebrará una excursión a Salamanca y Alba de Tormes, a la que pueden asistir todas las productoras de la capital y provincia que lo deseen.

Para más informes en citada Regiduría (Menéndez Pelayo, número 19), cualquier día laborable o llamando al teléfono 2695.

ELECTRA POPULAR VALLISOLETANA, S. A.

AVISO

Mañana día 30, se cortará servicio de energía eléctrica desde las 14 a las 19 horas, a los siguientes pueblos:

Baltanás, Antigüedad, Torquemada, Quintana del Puente, zonas de Palenzuela y Astudillo.

Palencia, 29 de Mayo de 1964

REGISTRO CIVIL

NACIMIENTOS. — Luis Fernando Cabeza González, de Luis y María Pilar; José Antonio González Delgado, de Francisco y Rosario; María Angeles Rojo Caballero, de José María y Angela.

MATRIMONIOS. — Manuel Caballero Calero, de Oliva de Plasencia, con María Jesús Marcos Angulo, de Palencia; Jesús Abrahám García Calleja, de Baltanás, con Celia de la Pinta Aguilar, de Piña de Campos; Antonio Galindo Gómez de Venta de Baños, con Dolores Marina González Alonso, de Palencia; Fermín Retortillo Mancho, de Palencia, con Felisa Alonso Ortega, de Palencia; José María González de la Cruz, de Camporredondo, con María Jesús Celinda Sánchez García, de Torremormojón.

DEFUNCION. — Eulalia Riol Escarda, de 83 años, viuda, Manuel Rivera, 6.

un transistor?

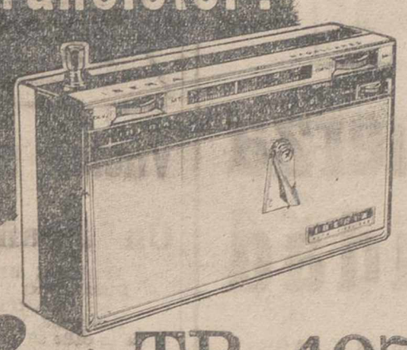

Sí! el TP-4074 IBERIA

¡es formidable! ¡y a qué precio!

2.411,90 pts.

IMPUESTOS INCLUIDOS

El ciclo cultural "XXV años de paz"

Brillantes conferencias de Fernández Nieto, en Cervera, y de Antonio Hermoso, en Carrión

Continuando con el ciclo cultural «XXV Años de Paz», organizado por la Delegación Provincial de Información y Turismo, de Palencia, y patrocinado por Cultura Popular, de la Dirección General de Información, el pasado domingo, día 24, a las doce y media de mediodía, pronunció una interesante conferencia, sobre «El verso en la provincia de Palencia», nuestro colaborador y amigo, el ilustre poeta palentino, don José María Fernández Nieto, en Cervera de Pisuerga.

Asistió numeroso público, que aplaudió repetidas veces la interesante y documentada intervención de Fernández Nieto, quien, al final de su conferencia, fue muy felicitado. Su charla fue una antología de poetas palentinos de todos los tiempos, con lectura de varias de sus composiciones.

El orador fue presentado por don Felipe Stampa, galardonado poeta vallisoletano, vinculado a la provincia de Palencia, por su cargo de Juez de Instrucción en Cervera de Pisuerga.

Asimismo, y en Carrión de los Condes, pronunció su anunciada charla sobre «El Teatro en los últimos veinticinco años de España», don Antonio Hermoso Junco, Vicesecretario de Obras sindicales, de Palencia.

El acto tuvo lugar en el salón de sesiones del Ayuntamiento carrioneses, a las nueve de la noche del pasado martes, día 26, asistiendo numeroso público. Al señor Hermoso Junco le acompañaba el secretario de la Delegación Provincial de Información y Turismo, señor Espadas.

Presentó al orador el Alcalde de Carrión, don Jesús González. El conferenciante dio a conocer una amplia y documentada panorámica del teatro español en los últimos veinticinco años. Fue muy aplaudido y felicitado.

La próxima conferencia tendrá lugar el próximo día 30, en Villada, a cargo del profesor don Eutimio Martín, que hablará sobre la novela española en los últimos veinticinco años.

AYUNTAMIENTO

NEGOCIADO DE ASUNTOS MILITARES. — Se interesa la urgente presentación del mozo del reemplazo de 1964, Miguel Mediavilla González, voluntario de paracaidista, para hacerle entrega de un documento militar.

Palencia, 27 de mayo de 1964.—El Alcalde accidental, *Juan del Río*.

Sucesos en los pueblos

Campesino agredido en Saldaña

Accidente de circulación por exceso de velocidad

Aníbal Calleja Díez, soltero, de 43 años de edad, labrador, de Saldaña, agredió con una guadaña al asimismo vecino de Saldaña, Justo Ibáñez García, de 59 años, casado, produciéndole desprendimiento del cuero cabelludo y otras heridas en la cabeza; fue asistido Justo Ibáñez por el médico titular de Saldaña, pronóstico grave.

La agresión se produjo durante una discusión entre ambos labradores, por cuestiones de linderos entre terrenos de los mismos.

—Narciso Moratinos Ballón, soltero, de 29 años de edad, domiciliado en Valladolid, conducía un coche marca "Renault" por la carretera Burgos-Portugal y en el término de Baños de Cerrato, al tomar una curva, el vehículo derrapó, por exceso de velocidad, volcando y dando tumbos en un trayecto de unos veinte metros. El conductor resultó ileso; no así los tres ocupantes: José María García Martín, de 42 años, resultó con heridas, pronóstico menos grave; Antonio Calleja Carranza, de 33 años, con heridas y erosiones, pronóstico leve y Francisco Santamaría Lobo, de 23 años, pronóstico reservado, asimismo con heridas y erosiones. Los tres heridos son asimismo, vecinos de Valladolid.

La Guardia Civil de Tráfico, de Palencia, realizó las diligencias de auxilio y atestado y fueron los heridos atendidos por el médico titular de Venta de Baños.

VILLANUEVA DEL REBOLLAR.—En relación con la noticia de la muerte del pastor Juan José Laso Callardo, que pereció ahogado cuando apacentaba un rebaño de ovejas, hemos de indicar que, tal como nos indica el secretario del Juzgado de Paz de Villanueva del Rebollar, el trágico accidente acaeció en el pago de «Río de la Cavén o Valdenovillos», del término municipal de Villanueva del Rebollar.

Patrominio Forestal del Estado

Brigada de Palencia

ANUNCIO

SUBASTA DE ARENA

Autorizado por la Superioridad el aprovechamiento de 1.000 m. c. de arena, en el monte consorciado «LADERAS DE REINOSO», término municipal de Reinoso de Cerrato, se celebrará subasta para su enajenación por pujas a la llana en la Casa Consistorial de aquella localidad, el día 1 de junio próximo a las 12 horas, bajo el tipo de tasación de 10.000 pesetas.

En el caso de quedar desierta, se celebrará una 2.ª subasta bajo el mismo tipo, en el mismo lugar, el siguiente día 8 de junio.

Pliego de condiciones en el Ayuntamiento de Reinoso de Cerrato y en las Oficinas de este Servicio en Valladolid, calle Muro, núm. 4.

Valladolid, 26 de Mayo de 1964.—El Ingeniero Jefe, RAMON MARTINEZ.

BOLSA Y FINANZAS

Cotizaciones de los mercados de valores e impresiones de la jornada facilitadas por el BANCO DE BILBAO y la AGENCIA CIFRA correspondiente al día 29 de mayo de 1964

BOLSA DE MADRID

Madrid, 29.—La sesión de hoy estuvo falta de ambiente.

Las diferencias se muestran irregulares, alcanzando mejora Central y Español de Crédito. El corro eléctrico estuvo irregular, aunque predominando el signo menos e igual, si bien sus diferencias son de pequeña cuantía, uno de los grupos que más se distinguió en alza fue el de alimentación, con alza de 7 enteros para El Aguila y de 2 para Azucarera General.

En general, predominaron las repeticiones. El índice fue 98,49 en baja de 0,09 por 100. De un total de 97 valores contratados en renta variable, 18 suben, 30 bajan y 49 no varían.

Impresión al cierre: Indecisión y poco ambiente.—Cifra.

BANCOS: Exterior, 589.—Central, 1.060.—Banesto, 1.192.—Hispano, 934.—Popular, 709.

ELECTRICAS: H. Española, 360.—Sil, 264.—Sevillana, 211.—Madrileña, 250.—FECSA, 300. — Fenosa, 271. — Leonesas, 165.—Chorro, 184,5.—R. Zaragoza, 178,5.

SIDEROMETALURGICAS: Auxiliar FF. CC., 135.—Material y Construcciones, 99.—Fasa, 625.—A. Hornos, 101.—Santa Ana, 103.

MINERAS: Duro-Felguera, 79,5. — Rif, 370.—Guindos, 55.—Ponferrada, 481.

QUIMICAS: Industrias Aragonesas, 147.—Explosivos, 197.—Petróleos, 500.—Hidro-Nitro, 111,5.

CONS. E INMOBILIARIAS: Inmobiliaria Metropolitana, 180. — Urbis, 86.

ALIMENTACION: El Aguila, 580. —G. Azucarera, 142.

TEXTILES: Ferasa, 103.—Sniace, 318.

VARIAS: Campsa, 166.—Construcción Naval, preferentes, 73.—Telefónicas, 164.—Marconi, 115. — M. Madrid, 180.

DERECHOS: Energía, 14.

BOLSA DE BILBAO

Bilbao, 29.—En Bilbao, al cerrar la Bolsa, todos los comentarios del parquet giraban en torno a las noticias que llegaban sobre el acuerdo concluído favorablemente entre Altos Hornos de Vizcaya y la «United Steel».

La sesión ha transcurrido con la misma tónica que días anteriores, es decir, corto negocio y sin diferencias notables, quedando el cierre entonado.—Cifra.

BANCOS: Banco de Bilbao, 950.—Banco de Vizcaya, 945.

NAVEGACION: Naviera Aznar, 108.

QUIMICAS: Papelera Española, 285.—Sefanitro, 228.—Resinera, 147.—Nicas, 103,5.

VARIAS: Cementos Lemona, 500. —Campsa, 165.

SIDEROMETALURGICAS: Altos Hornos, 102,5.—B. Wilcox, 166.—Basconia, 154.—Euskalduna, 127.—Santa Bárbara, 66.

ELECTRICAS: Iberduero, ordinarias, 391.—Viesgo, 240.—R. Zaragoza, 177.

CUPONES: Sefanitro, 38.—General Eléctrica, 130.—Papelera, 53.

BOLSA DE BARCELONA

Barcelona, 29.—Poco negocio se realizó en la última sesión de Bolsa de la semana y del mes, debido, principalmente, a la poca asistencia. En el corro de acciones, las operaciones fueron menos con relación a otros días y los cambios sufrieron pequeñas alternativas, ya que el negocio se realizó según las necesidades de compradores y vendedores.

En fondos públicos, hubo una pequeñísima reacción. Y en obligaciones industriales, menos negocio que el día anterior.—Cifra.

Petróleos, 500.—Cros, 310.—La Maquinista, 101.—Aguas Barna, 284. — Motor Ibérica, 422.—Carburos Metálicos, 420.—Tabacos Filipinas, 485.—Sanzón, 270.—Asland, 388. — Industrias Agrícolas, 432.

BANCO DE BILBAO

Banca. — Operaciones de Bolsa. — Pago de negociables de trigo

Mayor Pral., 79. — PALENCIA

BANCO DE SANTANDER
Fundado en 1857
Caja de Ahorros
Banca - Cambio - Bolsa
Mayor Pral., 21 PALENCIA

BANCO CASTELLANO
Fundado en 1900
Toda clase de operaciones de Banca - Pagos S. N. Trigo
Don Sancho, 3 Telfs. 2086 y 2739

La vida en la Región

León anuncia el programa de sus ferias y fiestas de San Juan y San Pedro

La promoción médica de 1914, celebra en Valladolid sus bodas de oro profesionales

BURGOS

EL DOMINGO CE CELEBRARA LA ROMERIA DE REVENGA.—El próximo domingo, día 31, se celebrará en el Santuario de Nuestra Señora de Revenga, la tradicional romería con la que los tres pueblos que forman el Comunero —Quintanar, Canicosa y Regumiel de la Sierra— rendirán honras marianas a su celestial Patrona.

La devoción que se siente por dicha advocación mariana en la comarca, unido al incentivo que la visita al Santuario, enclavado en un pintoresco paraje rodeado de pinares, hace esperar que la concurrencia de fieles sea, como todos los años, numerosa.

LEON

PRAGRAMA DE LAS FERIAS DE SAN JUAN Y SAN PEDRO. — Se ha hecho público el programa de festejos confeccionado para las ferias patronales de San Juan y San Pedro.

Dichos festejos comenzarán el día 20 de junio y se desarrollarán hasta el 30 del mismo mes.

Entre los diversos actos a celebrarse figuran la elección de la Reina de las Fiestas, una novillada picada y dos corridas de toros, concurso provincial de coros y danzas, cabalgata del Pregón, Salón Nacional de Fotografía, campeonato de tenis, concurso juvenil de pintura al aire libre, I Gran Premio Ciclista, hockey de sala, festivales de Arte, XVI Concurso Hípico Nacional, gymkana automovilista y motorista, competición triangular de balonmano masculino, teatro de guignol, boxeo, torneo triangular de natación interprovincial, conciertos musicales y vocales, corros de lucha leonesa, desfile de carrozas y otros tradicionales festejos populares, como verbenas, fuegos artificiales, etc.

CAMPEONATO PROVINCIAL DE PESCA DE TRUCHA. — El pasado domingo se celebró en el río Esla, entre Las Salas y Huelde, el Campeonato Provincial de Pesca de Trucha, organizado por Educación y Descanso, con un total de 30 participantes.

Se proclamó campeón don Bernardo Alonso, que consiguió 56 truchas, con un peso total de 6 kilos.

SALAMANCA

LA «VUELTA A SALAMANCA DE ATLETISMO», INCLUIDA EN EL CALENDARIO INTERNACIONAL. — Ha sido incluída en el calendario internacional de pruebas de atletismo del próximo año, la VII Vuelta a Salamanca, «Trofeo Otero Aenlle», que se disputa anualmente el 6 de enero, bajo el patrocinio de la Junta Provincial de Educación Física y Deportes y la organización técnica de la Federación Salmantina.

VALLADOLID

BODAS DE ORO DE LA PROMOCION MEDICA DE 1914. — La promoción médica de 1914, ha celebrado diversos actos, para conmemorar las bodas de oro profesionales.

Hubo una Misa solemne en el Hospital Clínico, sesión literaria y científica, con una conferencia del profesor Corral e intervención de otros médicos; comida de confraternización en el Hotel Conde Ansúrez; excursión a Simancas, con visita del archivo, y merienda-cena en el Albergue de Tordesillas.

Recuerdos viejos

HACE CINCUENTA AÑOS

NOTICIAS DEL DIA 30 DE MAYO DE 1914

LOS EXPLORADORES. — Mañana, a las siete y media de la mañana, se celebrará, como de costumbre, la Misa en el Convento de San Pablo.

No habrá excursión, continuando los ejercicios en la Plaza de Toros.

El comité de Logroño ha invitado a los exploradores palentinos a asistir a la promesa de los exploradores riojanos, que tendrá lugar el próximo mes de junio, facilitándoles alojamiento en las propias viviendas de sus compañeros logroñeses.

MUSICA. — La Banda de Música, bajo la dirección del Sr. Queipo, interpretará mañana domingo, a las seis de la tarde, en el Paseo del Salón, el siguiente programa:

«Desperta ferro», pasodoble, de Moretes; «Marcha oriental», Javoloyes; «La mascota», fantasía, Andrán; «L, Ingenue», gavota, Arditti; «Rayón de soleil», vals, Abad; «Semper-fidelis», marcha, Souza.

ESPECTACULOS. — Para actuar durante la feria próxima, la empresa del Salón Novedades proyectará diariamente un extraordinario programa cinematográfico, que completará con una interesante sección de variedades, para los que tiene contratados a la pareja de baile Falagán y Sevillanito, la canzonetista Bella Laura, el ventrílocuo Gran Juliano y el dueto cómico The Chaytons.

En el Teatro Principal actuará la gran compañía de comedias de don Juan Balaguer, en la que figuran, entre otros, los siguientes destacados artistas: Josefa Alcoba, Concha Catalá, Aurora García, Carmen López Lagar, Juan, José y Manuel Balaguer, Aniceto Alemán, y Antonio Torner.

EXAMENES. — En los exámenes de los alumnos oficiales que se vienen efectuando en el Instituto, han obtenido las calificaciones de Matrícula de Honor, los alumnos que se citan:

Inocencio Chico Bartolomé, en Nociones de Aritmética y Geometría; Emilio Picallo Díez, en Nociones de Aritmética y Geometría y Geografía General y de Europa; Maximiliano González Valdivielso, en Nociones de Aritmética y Geometría y Caligrafía; Félix Rivas González, en Geografía General y de Europa; Domingo López Aparicio, en Geografía General y de Europa, y señorita María del Carmen Vielva, en Caligrafía.

LA NOVILLADA DEL DOMINGO. —Tras las laboriosas gestiones realizadas, especialmente para la contratación de los novilleros actuantes, la sociedad «Arte» ha podido confeccionar el definitivo cartel para la novillada de la feria de Pentecostés, en la que alternarán los novilleros «Larita» y «Alé», con ganado del marqués de Villagodio.

MAGISTERIO. — En la Secretaría del Instituto se hallan a disposición de los interesados, los títulos de maestro elemental, a favor de don Benedicto Martínez, don Angel García, don Juan Merino y don Teófilo Villalba.

MOVIMIENTO DE POBLACION. —Según datos procedentes del Registro Civil, la población de la provincia de Palencia, durante el pasado mes de marzo era de 197.795 habitantes.

Hubo 704 nacimientos vivos (358 varones y 346 hembras); de éstos 678 legítimos, 10 ilegítimos y 16 expósitos. Nacidos muertos, 16.

Se verificaron 17 matrimonios.

Hubo 523 fallecimientos (277 varones y 246 hembras).

El índice de natalidad por mil habitantes fue de 3'56. Y el de mortalidad. 2'64.

ENCOMIENDA. — El ex alcalde de Cervera de Pisuerga y ex diputado provincial conservador, don Casto Merino González, ha sido distinguido por S. M. el rey don Alfonso XIII, con la Encomienda de Isabel la Católica.

DESTINOS MILITARES. — El capitán del Arma de Caballería, don Gabino Rico Rodríguez, ha sido destinado a la sexta región.

—Han sido destinados al regimiento de Talavera, de guarnición en Palencia, el capitán don Leandro López de Viuñas, y el primer teniente don Joaquín Butrón.

JUSTICIA MUNICIPAL. — La Audiencia Territorial de Valladolid ha acordado los siguientes nombramientos:

En el partido de Astudillo: Juez suplente de Amayuelas de Arriba, don Saturnino Meriel Cembreros; juez suplente de Boadilla, don Julio Tapia Pérez.

En el partido de Carrión: Juez suplente de Osornillo, don José García Cebrián.

En el partido de Frechilla: Fiscal de Baquerín, don Baldomero Enríquez de la Riva; juez suplente de Castil de Vela, don Lorenzo Herrero Martín; juez suplente de Cisneros, don Mariano Rodríguez Rodríguez.

En el partido de Saldaña: Fiscal de Buenavista, don Simón Gutiérrez González.

Lea usted todas las semanas nuestro Suplemento Agrícola

DIARIO DE AVISOS

FARMACIAS DE GUARDIA.—Durante la semana están de guardia las siguientes farmacias:

ZONA NORTE: La de don Mariano Atienza Acitores (Mayor, número 31).

ZONA SUR: La de doña Victoria Manteca Manteca (Mayor número 120).

Independiente de éstas pemanecerá de guardia permanente la farmacia de don Anastasio Arenal (Paseo del Otero, 91).

CUPON PRO CIEGOS

Lista del número premiado del Cupón Pro-Ciegos, correspondiente al sorteo celebrado el día 27 de mayo de 1964:

Premiado con 500 pesetas, el número 859; y con 50 pesetas, todos los terminados en 59.

MONTAJES ELECTRICOS
SUHECA S.L.
ALUMBRADO PUBLICO
ALUMBRADO INDUSTRIAL
CASETAS DE TRANSFORMACION
INSTALACIONES DOMICILIARIAS

anuncios por palabras

Alquileres

URGE piso en alquiler con comodidades. Teléfono 1763.

NECESITO piso, 7 u 8 habitaciones, 2 servicios. Teléfono 2332.

MAGNIFICOS locales comerciales instalados, alquilo. Caballero. Saldaña.

SE ALQUILA habitación. Plaza de León, 2, bajo.

SANTANDER, Cádiz, 6, Fernández Martínez: piso 5 camas, temporada, 9.000.

NECESITAMOS en alquiler locales, almacén, garaje, oficinas, viviendas, todo mismo edificio. OSEPSA. Teléfono 2764.

SANTANDER. Alquilo piso amueblado, temporada, cinco camas. Teléfono 26666. Santander.

Automóviles

ALQUILER sin chófer Seat 600, Seat 1.400 C. Ultimos modelos. Autos Espino. Avenida Cuba, 2. Teléfonos 1764-3631.

AGENCIA España. Academia conductores, enseña mejor, aprueba antes. Don Sancho, 16. Teléfono 2258.

VENDO Seat 600, bien de todo. Razón, esta Administración.

SE VENDE coche 4-4 francés. Taller eléctrico Hompanera. Ciudad Universitaria, 7. Palencia.

VENDO Fiat Hispania, recién reparado, muy bien de todo, barato. Cardenal Cisneros, 21. Taller.

VENDO muy baratos cuatro camiones de gas-oil con basculantes; varios motores: Ebros, Barreiros, cuatro y seis cilindros; magnífica furgoneta, propia para repartos de coca-cola y gaseosas. Garaje Imperial. Lugo.

VENDO camión Mak, veinte toneladas, nuevo. Garaje Imperial. Lugo.

Fincas

VENDO casa ladrillo 6 habitaciones, sin terminar, con corral grande. Parcelas con agua corriente y colector. Razón, Plaza Francisco Franco, 18, primero, derecha.

VENDO piso llave en mano. General Mola, 49, segundo, izquierda.

SE VENDE casa, llave en mano. Informes, Martín Calleja, 15, primero.

SE VENDEN pequeñas parcelas edificar, finca Valdesantos, monte "El Viejo". Compren salud, muy próximo agua y luz eléctrica. Vecinos Ordás, Sastre y Porro, practicante. Informes, Plaza Cervantes. Grupo Arana, letra B., 1. León Bastida.

Ganados y aves

SE VENDEN cuarenta ovejas, diez corderas. M. Garrachón. Frómista.

SE VENDEN 150 cancinas. Husillos. D. Aragón.

POR DEFUNCION pastor, vendo 60 ovejas ortuñas, en lotes y dos borras. Rivas. Marcos.

VENDO 14 terneros pasteros. Genaro. Fuentes de Valdepero.

VENDO terneros suero. Eutimio Martínez. Camino Torrecilla. Teléfono 2790.

VENDO 76 ovejas, 13 corderas. Esperanza Polanco. Pedraza de Campos.

VENDO terneros para suero y pasto. Carretera Burgos. Gabriel Martínez.

VENDO rebaño ovejas, juntas o en lotes, dos cabras con crías. Calzada de los Molinos. Simplicio.

VENDO 2 carneros nuevos y cordero. Villanueva del Rebollar. Relea.

VENDO 50 ovejas, 3 cabras, 12 crías. Valdespina. Joaquín Nevares.

VENDO 3 chotos de 4 meses y una yegua. Amelio Martínez. Villalobón.

Maquinaria y Reparaciones

ARADOS basculantes para tractor, cultivadores, remolques, gradas. Rejas, vertederas, discos, formones y toda clase de recambios para maquinaria agrícola. Almacenes Maquinaria Ortega y Ortiz de Zárate.

GUADAÑADORAS para tractor y mulas, segadoras, cosechadoras, rastrillos, aventadoras, ensacadoras, motores, motobombas, cojinetes, correas, recambios, arados y maquinaria en general. Almacenes Pinacho.

NEUMATICOS, correas de ventilador, correas trapezoidales. Navamuel. Casado del Alisal, E. Teléfono 1937.

VENDO torno monopolea perfecto estado. Razón, esta Administración.

GUADAÑADORAS y segadoras, garantizo como nuevas. Taller Sebito. Carrión.

VENDO cosechadora John-Deere, motor auxiliar, de 7 pies corte. Robles. Colón, 49. Palencia.

COSECHADORA Ajuria, núm. 5, vendo. Eusebio Matía. Fuentes de Nava.

VENDO segadora Urbón, ruedas goma, dos campañas. Cira Fuente. Osorno.

VENDO máquinas beldadoras, Francisquillo grande y Casasola de Arlón. Segadora, tercera campaña. Sembradora de ballesta. Serafín Laso. Villatoquite.

Préstamos

HIPOTECAS sobre rústicas, urbanas. Exclusivas Arellano Plaza Mayor, 8. Valladolid.

HIPOTECAS sobre fincas, interés 5%. Tramitación rápida. Tristán. Montero Calvo, 22. Valladolid.

Trabajo

FOTOCOPIAS de documentos, entrega en el acto. Fernando.

REPARACIONES L. G. O. Servicio técnico especializado, radio, televisión, transistores, amplificadores, magnetófonos, equipos sonoros, instalación antenas T. V. Avisos, teléfono 1535. Mayor, 158. Palencia.

SE NECESITAN oficiales primera y segunda para pintura de coches. Dirigirse por escrito a Juan Manuel Mozo. Carrocerías Rojo, en Eibar.

OBREROS para fábrica de harinas, bien retribuidos, damos casa nueva. La Palentina, S. A. Villamuriel de Cerrato.

NECESITO pastor de San Pedro en adelante. Alfonso Cabezudo. Baltanás.

TRACTORISTA para cosechadora, se necesita. Pago extraordinariamente. Informes, teléfono 2067. Palencia.

SE OFRECE encargado para agricultura, con hijo, con conocimientos tractor. Informes, Agencia Ford.

INFIERNILLOS petróleo, cocinas eléctricas, cambio a butano. Reparaciones Zapata. Amor, 3.

OBRERO agrícola, necesito, contrato fijo o temporada. Facilito vivienda. Justino Zarzosa. General Goded, 11. Palencia.

SE NECESITA asistenta por las mañanas. Razón, Casas del Hogar, número 3, bajo, izquierda.

SIRVIENTA, se necesita, gran sueldo. Marcelo. Mayor, 68.

SE NECESITA pastor de San Pedro en adelante, Dehesa de Espinosilla. Astudillo (Palencia).

MUCHACHA servicio, necesito para Barruelo, poca familia. Razón, José Villagrá, 12.

NECESITO sirvienta sepa algo de cocina, buen sueldo. General Franco, 13, primero.

SE NECESITA tractorista. Dueñas. Juan Chacón.

MUCHACHA, necesito para Bilbao, con informes, sabiendo obligación, sueldo magnífico. Veraneo playa. Escribid a señores de García Tejedor. Entrada al Parque Teófilo Guiar, 2, óptimo, derecha. Bilbao.

SE OFRECE pastor. Miguel Calvo, en Autilla del Pino.

CHICA de servicio, se necesita. Calvo Sotelo, 4, primero.

Varios

VENDO moto marca Motovic, seminueva y parcela. Sixto Cartujo. Tres Pasos.

SE VENDE camioneta Fiat 501. Moto Guzzi Hispania. Bomba trasiego vinos y portones 2,50 x 3 metros. Razón, Almacén de Frutas Ricardo Fernández. Alisal, 3. Teléfono 2561.

Vehículos

REMOLQUES y cajas de camión, entrega inmediata, rodaderas, niveladoras para tractor, ejes, discos, fabricación propia. Vendo dos remolques agrícolas usados, baratos. Salomón Pastor. Avenida Santander, 19.

REMOLQUE cinco toneladas. Indalecio. Abia de las Torres.

Ventas

DORMITORIOS, comedores, salas de estar, muebles en general. El Trust del Mueble. Detrás del Gobierno Civil.

VENDO planta cebolla horcal. Luis Maestro. Fuente La Salud.

VENDESE vino, 250 cántaros. Antonino Alonso. San Cebrián de Campos.

LECHEROS: veza para verde. Pastores, 45. Martín.

CEMENTOS calidad y precios. "Jala", S. A. Teléfonos 2062, 3458, 1519.

PUERTAS, ventanas, precios económicos. Hernando. R. Argentina, 7.

DURALEX, vasos, platos, tazas, etcétera. Bazar July.

PORRONES, vasos, platos, ensaladeras, etc. Bazar July.

VENDO planta de cebolla horcal. Los Tres Pasos. Pedro Villanueva.

SE VENDE el corte de 4 obradas esparceta. Eugenio Diez. Amusco.

M.C.D.2022

Capítulo 3

Por Walter SIMBEL

POR QUE JACQUELINE SIGUE SONRIENDO

REPORTAJES "DIARIO-DIA"

Una lección de fuerza moral y dignidad

- LA NIÑA MIMADA Y LA JOVEN SOFISTICADA HA SABIDO ENSEÑAR A LOS NORTEAMERICANOS COMO DEBE REACCIONARSE ANTE LA MUERTE.
- YA LLAMAN A JACQUELINE "LA ETERNA PRIMERA DAMA".
- LOS DEMOCRATAS NECESITAN A LA VIUDA DE KENNEDY PARA ANIMAR LA CAMPAÑA PRESIDENCIAL.

La primera misión electoral de Jacqueline coincidió con la página más terrible de la historia norteamericana de este siglo. John Fitzgerald Kennedy se derrumbó sobre uno de los hombros de Jacqueline. En el momento más atroz de su vida esta mujer joven que había mirado a Europa como una tierra de promisión, ha sabido hallar en sí misma la madera de las compañeras de los colonizadores.

Quiso asistir al necesario tormento del cuerpo de su marido en el quirófano, cuidó de todos los detalles del funeral, forzó a Bob para que no abandonara la política. No se ha acobardado ni un momento.

A una Norteamérica que tiene miedo de la muerte que da colorete a los cadáveres y vela a los difuntos atiborrada de tranquilizantes, Jacqueline le ha dado una lección de fuerza moral y de dignidad.

Niña mal criada, jovencita mimada por el éxito, mujer acostumbrada a disfrutar de la vida y de las comodidades de su posición, ha dado súbitamente una dimensión histórica a los terribles acontecimientos de que ha sido a la vez víctima y protagonista.

Más allá de la tragedia que la afectaba, Jacqueline había logrado percibir todo lo demás: la historia, la nación, el personaje que pertenecía a Norteamérica y no a ella sola. Entonces se comprende cómo, con los ojos enrojecidos y destrozada por tres noches sin dormir, ensayó durante doce horas una parte del ceremonial y la entrega de la bandera que cubría el catafalco.

UN MUSEO DE LA EPOCA KENNEDYANA

Ahora ha regresado sobre la colina de Georgetown, el más antiguo y refinado barrio de Wáshington de donde John y ella bajaron un día de noviembre de 1961, para entrar en la Casa Blanca. Para rehacerse de una vida deberia tirar por la espalda demasiadas cosas y su orgullo, el sentimiento de pertenecer ya a una leyenda no se lo permitirán.

Todas las mañanas Jacqueline acompaña a clase a su hija Carolina. La clase especial de 15 niños que se había constituído en la Casa Blanca para que Caroline estudiase con absoluta seguridad, fue trasladada después de la muerte de Kennedy a la Embajada inglesa

(Foto Fiel)

En todo caso, por el momento, todos sus pensamientos se dirigen a la realización de la "Memorial Library" que levantará en Bostol, a orillas del río Charles. Será el museo de la época kennediana y reunirá documentos, cartas, películas sobre la campaña electoral, sobre las conferencias de prensa, viajes, testimonios hablados de cuantos conocieron al presidente, colaboraron con él o fueron sus adversarios en política.

Parece que también Kruschef se ha adherido a la invitación de registrar en cinta magnetofónica un recuerdo al presidente de la coexistencia.

Jacqueline está grabando todo el relato de su vida con Jack y ha rogado a Arthur Schlensinger Jr., consejero político de Kennedy, que la ayude en calidad de entrevistador.

La Biblioteca, que se desea que se convierta sobre todo en un centro de estudios, tendrá también un sector destinado a conservar los objetos empleados por Kennedy en la vida cotidiana y los dramáticos del 22 de noviembre en Dallas: el vestido sastre color rosa de Jacqueline con la falda manchada de sangre, el vestido del presidente, las flores, los casquillos que la Policía tejana, a petición expresa de Jacqueline, entregará a ésta cuando se archive el caso por la comisión Warren.

SUSCRIPCION POPULAR

El coste de la obra se centra sobre los 10 millones de dólares. Por ahora se han hallado cuatro por suscripción pública. La familia Kennedy podría cubrir toda la cifra sin demasiadas dificultades. Sólo Jacqueline, que percibe del Estado una pensión de 600.000 pesetas al año (cifra irrisoria si se piensa en el coste de la vida en Estados Unidos), entrará brevemente en posesión de unos 125 millones de pesetas correspondientes a una parte de la herencia del presidente. Según el testamento, los bienes deberán ser divididos por mitad entre Jacqule y sus dos hijos.

La mitad correspondiente a los niños ha sido confiada al tribunal de menores, que la restituirá con los debidos intereses cuando cumplan la mayoría de edad.

En todo caso Jacqueline se opone a cualquier tentativa de intervención en masa por parte de la familia: quiere que este monumento nazca de la gente de la calle.

—No tendría sentido ninguno —ha dicho— y me pareceria defraudar a quien pudiese ofrecer un dólar.

La suscripción, es indudable, cubrirá sus objetivos. Entre tanto se ha reunido en Boston una comisión internacional de arquitectos para estudiar las diversas soluciones propuestas y para elegir el proyecto definitivo.

JACQUELINE EN LA ENCRUCIJADA

Llevado a término este trabajo, la eterna Firs Lady como la llaman ya todos los norteamericanos, se hallará en una encrucijada. Volver a la masa de los ciudadanos y reconstruirse en el silencio una existencia normal o continuar siendo una especie de medalla parlante de una historia y de un drama.

Pero tal vez es una encrucijada aparente: un camino: el del olvido forzoso, está cerrada ya desde la partida. Aunque Jacqueline sea joven, bella y rica.

Por lo demás, los Kennedy antes o después volverán a la carga. Los disparos de Dallas les han defraudado: Bob y Ted intentarán llevar adelante las banderas de la «Nueva frontera».

El espejismo de la Casa Blanca está demasiado al alcance de la mano para que puedan renunciar.

Y entonces necesitarán a Jacqueline. Sin ella, ahora, la escalada se hace de sexto grado.

Lo sabe también Johnson quien, ya lo verán ustedes, procurará convencer a la joven dama para que permanezca a su lado en el gran espectáculo de la campaña electoral.

FIN

(Reportaje especial para Agencia FIEL-SUCCESSO. — Prohibida la reproducción).

La reforma de los Arrendamientos Urbanos

(Viene de primera página)

habitantes, el 60 por 100; de 20.000 a 100.000, el 50 por 100; de 100.000 a 250.000, el 40 por 100; de 250.000 a 500.000, el 30 por 100; y de 500.000 a 1.000.000, el 20 por 100.

Los contratos cuyas rentas señaladas antes para cada población, no alcancen o superen esas cantidades no pueden ser objeto de revalorización ni aumento por haber sido excluídas de dicha revalorización. Y como requisito esencial, que los contratos sean anteriores al día 12 de mayo de 1956. Todos los contratos suscritos después del 11 de mayo de 1956 no pueden ser objeto de revalorización. La razón es que estos contratos pudieron celebrarse con libertad de renta para locales de negocio y, con arreglo a las circunstancias económicas, para viviendas, prácticamente con importantes aumentos de renta para los nuevos inquilinos.

LOCALES DE NEGOCIO

Todos los arrendamientos de locales de negocio cuyos contratos se hubieren otorgado antes del día 12 de mayo de 1956 y subsistan el día en que comience a regir la nueva Ley, y además se hallen en situación de prórroga legal, serán objeto de revalorización de su renta. Se entiende que el contrato y el arrendamiento subsisten, aunque actualmente sea titular de los derechos y obligaciones como arrendatario una tercera persona. Esta tercera persona ha podido adquirir la titularidad del arrendamiento por herencia, por traspaso o bien por cesión consentida de la propiedad.

LA FECHA DEL CONTRATO

La determinación de si un arrendamiento de local puede o no ser objeto de revalorización se hará primordialmente atendiendo a la fecha de otorgamiento del último contrato, el vigente. Si es anterior al 12 de mayo de 1956, se podrá revalorizar su renta en la cuantía que establece el nuevo artículo 96, párrafo 3 de la Ley.

Si es posterior a dicha fecha no cabe aplicarle revalorización alguna.

NOVACIONES PARCIALES

Las cláusulas nuevas, anexos, modificaciones, etc., que se refieran a subrogaciones, traspasos, cesiones, alteración de la renta, modificación parcial de condiciones, introducción de condiciones nuevas entre las anteriormente pactadas y, en general, todo cuanto suponga simplemente novaciones parciales del contrato, no equivalen al otorgamiento de un nuevo contrato. Por tanto, aunque tales novaciones parciales lleven fechas posteriores al 11 de mayo de 1956, si el contrato es anterior al 12 de mayo de dicho año, podrá ser objeto de revalorización.

NOVACION TOTAL

En cambio, toda novación total equivale a un nuevo contrato. Puede darse el caso de un arrendatario anterior al 12 de mayo de 1956 que en esa fecha o después, por acuerdos con el arrendador, ha suscrito un nuevo contrato. Este no puede ser objeto de revalorización de renta. Muchos traspasos se efectúan realmente mediante la anulación del contrato antiguo y el otorgamiento de otro nuevo. Estos no son tales traspasos legalmente hablando. Por ello si el nuevo contrato es posterior al 11 de mayo de 1956, no podrá ser revalorizado.

JUAN JOSE TOMAS MARCO

EL CAUDILLO recibe en audiencia A COUVE DE MURVILLE

(Viene de primera página)

misma en un universo desquiciado, porque sabe que es necesaria a la paz y a la libertad de los hombres».—Cifra.

COUVE DE MURVILLE RECIBIDO POR EL CAUDILLO

Madrid, 29. — A las doce de esta mañana, S. E. el Jefe del Estado ha recibido en audiencia especial, en el Palacio de El Pardo, al ministro de Negocios Extranjeros de Francia, señor Couve de Murville, con quien sostuvo una entrevista que se prolongó durante setenta minutos y en la que estuvieron presentes el ministro de Asuntos Exteriores español, señor Castiella, y los embajadores de España y Francia; el director general de la Oficina de Información Diplomática, señor Martín Gamero, y el director general de Asuntos Políticos de Europa, señor Olivie.

Por parte francesa, asistieron el director general de Asuntos Políticos, señor Luce; el director del Servicio de Información y Prensa, señor Lebel; el director general de Asuntos Políticos de Europa, señor Puaus y el jefe del Gabinete del ministro señor Couve de Murville.

Durante esta reunión fueron abordados, de manera detallada, los asuntos de la competencia de cada uno de los asistentes que afectan a las relaciones hispanofrancesas, estableciéndose un amplio y sincero diálogo entre ambas representaciones. — Cifra.

ALMUERZO EN EL DOMICILIO DE LOS CONDES DE MOTRICO

Madrid, 29. — A mediodía de hoy, el embajador de España en París y la Condesa de Motrico, ofrecieron, en su residencia de Madrid, un almuerzo en honor del ministro de Negocios Extranjeros de Francia y de la señora de Couve de Murville.

Asistieron a este almuerzo, el vicepresidente del Gobierno, capitán general don Agustín Muñoz Grandes y su esposa; el ministro de Asuntos Exteriores y señora de Castiella; el embajador de Francia en Madrid y la Baronesa de Boisseson; el director general de Asuntos Políticos en el Ministerio francés, señor Luce, y otras personalidades españolas y francesas. —Cifra.

VEA Y OIGA EL PROGRAMA CON INTER

T.V.E. PROGRAMAS PARA EL DIA 30

SOBREMESA.—2,15: Avance de Telediario; 2,17: Primera página; 2,30: Tercer grado: La Chunga; 3,00: Telediario; 3,20: Telecrónica internacional; 3,30: Fin de semana. Excursionismo, pesca, caza, etcétera; 3,40: Discorama.

TARDE.—4,02: Dibujos animados; 4.10: Sesión de tarde: «El huevo y yo».

INFANTIL.—6,00: Nuestro amigo el libro; 6,30: Cine cómico; 6,45: Sólo para menores.

NOCHE.—7,00: Visado para el futuro; 7,30: Aventuras de Pablito; 8,00: El barquito de papel; 8,30: Dibujos animados; 8,40: Voy a contarles un caso; 8,55: Mundo ligero; 9,00: Escuelas de maridos; 9,30: Telediario; 9,45: El tiempo; 9,50: Marcando el compás; 10,10: Esta es su vida, presentada por Federico Gallo; 10,30: Gran Parada: Luis Mariano y Lola Flores; 12,30: Telediario; 12,50: El programa de mañana; 12,53: Medianoche; 1,00 Cierre.

NO-DO DE SUCESOS

Aparece muerta en su domicilio una señorita pamplonica

Vuelca un camión con trece mil litros de vino

Un albañil cae desde un cuarto piso y se mata

APARECE MUERTA EN SU DOMICILIO UNA SEÑORITA PAMPLONICA

Pamplona, 29.—En su domicilio de la calle de Chapitelán, ha sido hallada muerta la señorita Angelita Gandía Oses.

Se tiene la impresión de que, al salir de su habitación a la escalera, sufrió una caída que le ocasionó la muerte.—Cifra.

VUELCA UN CAMION CON VINO

Pamplona, 29.—En la carretera del pueblo de Mendavia a los Arcos, el camión SS-42303, conducido por José Esparza Escalona, de 31 años, vecino de Calahorra (Logroño), que transportaba trece mil litros de vino, por agarrotamiento de la dirección, se salió de su ruta y volcó aparatosamente.

La mercancía se desparramó totalmente por el suelo convirtiendo las cunetas de la carretera en verdaderos regatos de vino.

Los daños son de gran consideración. No hay que lamentar desgracias personales.—Cifra.

OBRERO MUERTO A CONSECUENCIA DE ACCIDENTE DE TRABAJO

Barcelona, 29.—En grave estado ingresó en el Hospital Clínico Antonio Orellana Ramírez, de 60 años, a consecuencia del accidente de trabajo registrado en unas obras de la calle de Urgell.—Cifra.

CAE DESDE UN CUARTO PISO Y SE MATA

Alicante, 29.—Al caer desde un cuarto piso de un edificio en construcción en San Vicente de Raspeig, resultó muerto el obrero albañil Jesús Tomás Cascales, de 38 años.—Cifra.

MUERE EN EL VUELCO DE SU MOTO

Ciudadela (Baleares), 29. — Al volcar la motocicleta en que viajaban Rafael Anglada murió en el acto y Damián Moll, que le acompañaba, sufre heridas de pronóstico reservado.—Cifra.

DURANTE UN AÑO GUARDO EL CADAVER DE SU AMIGA

Southend (Sureste de Inglaterra), 29.—Una mujer de esta localidad ha guardado en su domicilio, por espacio de cerca de un año, el cadáver de una amiga suya que falleció a los 77 años de edad, debido a que «unas voces» le decían que obrase de tal manera, según se informa en esta ciudad.

Al entrar la policía en el domicilio de la extraña mujer, se encontró con el cadáver, ya en putrefacción, tendido sobre una cama y cubierto con una manta.

Se trata de una espiritista de 79 años de edad, quien declaró a los agentes de la policía que «unas voces» la decían que no llamase a médico alguno, ni tampoco avisase a la policía cuando su amiga cayó gravemente enferma, para morir a los pocos días, en el pasado mes de junio. Manifestó asimismo que aquellas «voces» le habían obligado a guardar secreto del óbito ocurrido.

Según ha informado la policía, ambas amigas han vivido juntas durante 31 años.—Efe.

DETIENEN UN COCHE A PUNTA DE PISTOLA

Montpellier (Francia), 29. — Dos pistoleros, uno de los cuales responde a la descripción del elemento que dirigió el rapto Dassault, obligaron a un viajante a bandonar su vehículo y se dieron luego a la fuga.

Los dos individuos obligaron a Jean Andrieu a que abandonara su coche, a punta de pistola. Andrieu dijo que uno de sus agresores era bajo, grueso y que hablaba con acento corso.

La policía busca, mientras tanto, a Jean Jacques Casanoa, de 37 años de edad, a quien se considera como el «cerebro» del secuestro Dassault.—Efe.

LA POLICIA EVITA EL LINCHAMIENTO DE UN NEGRO

Nueva York, 29.—«Linchémosle, matémosle», ha gritado una enfurecida multitud blanca, mientras la policía trataba desesperadamente de proteger a un negro, detenido ayer, tras haber asesinado a un camarero blanco.

Parece ser que el negro penetró en el bar exigiendo al único camarero que había en esos momentos la recaudación, y al negarse a dársela, le descerrajó dos tiros a quemarropa, huyendo con cuarenta dólares, pero fue detenido inmediatamente.—Efe.

Celebración del «Día de la Caridad» en Palencia

Cáritas Diocesana celebró su anual postulación en favor de sus fines asistenciales

En la calle Mayor se situaron varias mesas petitorias y los palentinos respondieron generosamente a esta caritativa llamada

Con motivo de la recaudación callejera de donativos para atender los beneméritos fines asistenciales de Cáritas Diocesana, en la festividad del Corpus Christi se celebró el «Día Nacional de Cáritas», verificándose en Palencia la cuestación correspondiente, que se vió muy favorecida por los palentinos. Tres detalles de este acto lo reflejan las presentes fotografías, que recogen varios aspectos de las distintas mesas petitorias instaladas en la calle Mayor (bajo los soportales del Casino, comienzo del Bar Palentino y comercio de Olmedo), atendidas por distinguidas señoras y señoritas de esta ciudad.—(Fotos PAYA)

Con motivo de celebrarse el Día Nacional de la Caridad, tuvo lugar en la fausta festividad del Corpus Christi, la colecta pública que Cáritas Diocesana organizó, con objeto de recaudar fondos para su formidable obra asistencial.

Desde primeras horas de la mañana, señoritas y jóvenes estudiantes de distintos colegios de la capital, llevaron a cabo una postulación callejera, que fue muy bien acogida por el público, el cual no se retrajo de entregar su donativo y recibir la banderita que Cáritas le entregaba, como reconocimiento al caritativo gesto, y que dichas gentiles señoritas fueron prendiendo en la solapa de los viandantes.

En varios puntos estratégicos de la calle Mayor (soportales del Casino, comienzo del Bar Palentino y comercio de Olmedo), se situaron tres mesas postulatorias, adornadas con banderas y emblemas de Cáritas y atendidas por distinguidas señoras y señoritas palentinas.

El magnífico día hecho contribuyó al mayor éxito de esta cuestación. Las calles de la ciudad se vieron muy concurridas de público, y la calle Mayor se vio abarrotada, especialmente tras el paso de la procesión del Corpus Christi, lo que contribuyó en buena manera a una lucida recaudación.

Las autoridades palentinas se llegaron hasta las mesas petitorias y depositaron en ellas sus donativos.

Palencia, por lo expuesto, respondió satisfactoriamente al llamamiento hecho por Cáritas Diocesana, y no regateó su concurso, al objeto de que los caritativos fines que dicha Obra ampara, y que se traducen diariamente en las muchas y variadas ayudas a los necesitados, se cumplan de la mejor forma posible.

En las iglesias y demás templos de la ciudad, la colecta del día estuvo también dedicada a este objeto, y los fieles asistentes aportaron generosamente sus donativos.

NOTICIAS de MADRID

- *Más de 22.000 rosales en el Parque del Oeste*
- *El Ayuntamiento luchará también contra las orugas*
- *Queda abierta la inscripción para la Feria del Campo*

MADRID.—(Crónica de ARGOS, especial para este periódico).

En la rosaleda del Parque del Oeste el alcalde ha descubierto una lápida que dice así: "El Ayuntamiento de Madrid, en recuerdo a su jardinero mayor, Ramón Ortiz, creador de esta Rosaleda y feliz iniciador, en tan bello recinto, de los concursos internacionales de rosas nuevas". El señor Ortiz, ya jubilado, correspondió a las cariñosas palabras del conde de Mayalde con otras de profundo y emocionado agradecimiento.

La rosaleda del Parque del Oeste es, ciertamente, una de las cosas más bellas que tiene Madrid. Ha eclipsado a la rosaleda del Retiro, que también es muy notable y pasa por ser una de las mejores del mundo. La rosa es, sin duda, la flor de Madrid. En estas latitudes se da maravillosamente. En pleno invierno podemos ver con admiración y asombro que la nieve reviste de blanco los finos pétalos de las rosas.

A los 22.000 rosales del Parque del Oeste habría que sumar los del Retiro y de otros jardines municipales, así como de los particulares e incluso los plantados en tiestos de terrazas y balcones, para llegar a una cifra tan elevada, que puede afirmarse sin exageración, que Madrid está cubierto de rosas.

Y a la cantidad hay que agregar la selección y la variedad. Solamente en el Parque del Oeste hay rosales de 350 variedades y otros de cien nuevos ejemplares. A este IX Concurso Internacional de Rosas Nuevas se han presentado los más destacados floricultores de numerosos países. El premio Villa de Madrid y medalla de oro ha correspondido a un cultivador francés, por un híbrido de gran flor, color rojo y la medalla de oro de la Asociación de los Amigos de las Rosas, a un portugués, por una rosa floribunda, de flor pequeña, color salmón.

El alcalde, a preguntas de los informadores locales, ha anunciado que el Ayuntamiento colaborará en la medida que le sea posible con el Servicio de Plagas Forestales, del Ministerio de Agricultura, para reducir las orugas que causan destrozos en el arbolado y producen afecciones de tipo cutáneo a los ciudadanos.

Por su parte, dicho Servicio de Plagas Forestales había anunciado también que ha sido declarada oficialmente la plaga de "procesionaria" en más de 30 términos municipales de las provincias de Avila, Madrid, Guadalajara, Toledo y Segovia y que en los próximos otoño e invierno, la lucha, que se ha desarrollado ya en 70.000 hectáreas de pinar de las sierras de Gredos, Guadarrama, Ayllón y Cabras, se extenderá al término municipal de Madrid y a los colindantes.

Por lo que respecta a los parques madrileños y en especial al de la Casa de Campo, no se trata sólo de la "procesionaria" que ataca únicamente a los pinos, sino también de otras orugas que no tienen nombre vulgar y que científicamente les corresponde el de "europorotis chrisorrhoea" que han sido confundidas con las "procesionarias". Estas orugas, que atacan a plantaciones de todo tipo en los alrededores de Madrid, también tienen pelos urticantes que causan molestias no sólo cuando tales insectos se posan sobre la piel humana, sino también cuando la alcanzan dichos pelos arrastrados por el viento.

La tan esperada Feria Internacional del Campo la tenemos ya muy próxima. Un año falta para que vuelva a abrirse aquel amplio y animado recinto que permanece cerrado al público durante tres años en el lugar de la Casa de Campo mejor situado para el general y permanente disfrute de los madrileños, puesto que es el comprendido entre la populosísima barriada del paseo de Extremadura y la línea del ferrocarril suburbano. Ya ha quedado abierta la inscripción de feriantes o expositores nacionales y extranjeros, con un año de antelación, puesto que la VI Feria Internacional del Campo se celebrará del 21 de mayo al 27 de junio de 1965.

M.C.D.2022